(明治卅九年十月廿四日第三種郵便物認可)(滿洲國郵政局掛號認爲新聞紙類) 康德二年十一月十三日 THE SHENG CHING SHIH PAO (日刊) 星期三 第九千二百卅七號 (一)

盛京時報

陰曆乙亥十月十八日
昭和十年十一月十三日
西曆一千九百卅五年

本報價目本埠每份每月一圓二角(國幣)外埠郵費在內每份每月一圓四角(國幣)零售每份五分(國幣)
廣告刊費五號字每行十三字一日一圓(國幣)長期另議

發行人 染谷保藏
編輯人 菊池貞二
印刷人 東光明
發行所 奉天隅田町九番地 盛京時報社
電話 營業部(日)二〇二二番 營業部(滿)四一六八號 編輯部(日)三二八二番 振替口座奉天一一三〇番
各埠支社 新京八島通一三三 哈爾濱道裡二道街二番地 大連榮町 錦州北三 大阪北區堂島濱通一

論說

失學與失業

滿洲國因治安確定。人口漸次增加。即以大奉天都市之人口而言。據日前本報消息。其增加量已覺不少。矧復有望風觸義。慕王道樂土而來者。全國中人口之增加量。勢必日新月異。學齡兒童之增率。是亦意計中事。現聞教育當局。恐學齡兒童之失學。已擬於明年開學時。令各小學校增收兩級。俾學童不致向隅。此誠爲治者之深謀遠慮。認定教育爲立國根本者也。惟是人口日增。而失業之人民。社會中當亦不乏。且慮因百業蕭條之故。失業者有駸駸乎增加之勢。未審累局者對於彼輩之生活。曾亦代籌出路否。

兒童失學。則終身成爲文盲。原屬至可憐憫。故國家對於已成文盲者。爲之設民衆學校以圖補救。使文盲逐漸減少。而於學齡兒童。必期其得相當之教育。何獨於失業之人民。似乎未曾注意。詎知失業之患。較失學爲尤甚。失學之患在未來。失業之患。即在目前。蓋人不食則飢。不衣則寒。飢寒交迫。則盜竊之心生。雖明知作奸犯科。然爲目前計。一切不遑顧及。倘使失業者而家有恒產。於生計固不成問題。無須餒餒過慮。所難堪者。當其有執業時。無非僅足以供饘粥。失業以後。典質俱空。而又無從借貸。羸弱者槁餓而死。尙無害於社會。强壯者安能不鋌而走險。是亦理勢之必然。故救濟失業。當與救濟失學並重也。

且也學齡兒童之無處求學。其父兄爲識學者。猶可朝夕令其認方塊字。教以字義。或就私塾暫讀。尚有相當之方法足以補救。惟失業之人民。則絕對無補救辦法。緣失業者大率有家室之累。仰事俯畜。在在須費。勞力者之失業。猶可於本來事業外。別謀勞力處所。若爲勞心者。一旦失其職業。既無家園可以坐守。又無門路可以營求。此等困苦情形。不獨身受者爲難堪。即旁觀者亦爲之嘆息。處人人愛莫能助之會。縱有奮鬥之精神。掙扎之能力。要亦無所使其技。失業之愁慘。比失學不可同日語。蓋學齡兒童之失學。在本身尚不知失學之苦痛。惟爲父兄者代爲焦灼。至於失業。本身固不足論。舉家皆因之無法生活矣。

然而當今之世。民衆之失業。何國蔑有。就統計之數字以觀。靡不令人驚駭。因世界不景氣。社會人民之失業。乃是當然之結果。新興之滿洲國。諸凡有待於建設。在此過渡時期。用人不爲不多。失業者自亦難免。詎足爲病。但因失業之故。以致短見自殺者。屢有所聞。未嘗非一種可哀之現象。孟子謂王者之民。皞皞如也。雖皞皞不可以一蹴幾。安居樂業。似亦人民至低之要求。與學齡兒童之足以及時求學。不致向隅者將毋同。現今爲治者之對於學齡兒童。已設法安置。防止其失學。則對於失業之人民。與夫望風觸義而來歸者。應亦爲之籌萬全之策。無論何項人民。皆有職業可就以圖自活。庶幾幼無失學。長無失業。外人之入境觀風者。鮮有不爲之驚嘆不止焉。

◀勘誤 昨日論說 很奇怪的『提現兌票』題下第二段第十二行『交』字下多『換』字合亟更正

意攫墨索里尼 最後的目的

節譯美國「民族」週刊

十月十六日美國的『民族』週刊、刊載一位美國人維頓(Albert Vison)自意國佛羅倫斯寄來的一篇文章、指出墨索里尼發動大軍進攻阿比西尼亞的最後目的、是要樹立地中海上的霸權、取大英帝國的地位而代之、文中所說雖不無誇大之處、但我們看英國一面調兵遣將、在地中海上耀武揚威、一面在日內瓦高唱對意制裁、態度異常强硬、便可知意國的野心已使英倫政治家恐慌萬分、至不惜以武力與意搏鬥了、

一般見聞廣博的意大利人並沒有幻想阿比西尼亞有什麼了不得的經濟價值、他們很知道如阿比西尼亞果如一般慣作動人聽聞的人所說那樣的富饒、英國在一八六八年就不會把她放棄、法國的Bay and Brothles Of Ronbaix公司既投下幾百萬資本來開發她、也不會半途而廢、開發阿比西尼亞與運輸阿國原料品的費用和這些原料品在世界市場上的價值比起來、眞是太不相稱了、

阿比西尼亞也不是一塊宜於殖民的地方、意國官方承認、意國在未來二十五年中只能希望向亞移民一百萬、僅運輸這一百萬人民和他們的妻子用具等的費用已是大得可驚了、試看現在意人住在伊里特利亞的僅有四千一百八十八人、意屬索馬里蘭只有一千六百三十一人、那末運一百萬人移到阿比西尼亞去、恐怕還是過分的希望吧！

那末墨索里尼在阿比西尼亞冒險的目的在那裡呢？我們的回答是他的目的是政治的、不是經濟的、墨索里尼正從事一種廣大的運動、想把意大利王國變成一個大帝國、阿比西尼亞是起點、地中海一個一意大利湖一或是終點、據意國軍事外交領袖說、意國要把阿比西尼亞變成意國的直布羅陀、這是新羅馬帝國的基礎、但是意國將向那裡發展呢？回答這個問題將顯出意國那種狂妄的表示、但在墨索里尼的國度裡、那是十分平常的、老實說、墨索里尼的理想就是把意大利帝國建築在英帝國的廢墟上、幾乎每一個意人都明白英帝國正在崩潰的途中、或已竟死了只要意國下一決心、便可繼承英國、爲世界的霸王、

我初次從意國軍官方面聽到這種消息後、幾乎不能相信、後來和意國朝野人士多次接觸之後、才知道這種觀念在意國是很普遍了、一位意國很負盛名的經濟學家告訴我說、『意大利將在英國的墳墓上開燦爛的花』、這句話可解釋爲什麼墨索里尼不顧各國的反對、不惜糜費巨欵來奪取這沒有多大經濟價值的阿比西尼亞、墨索里尼說、英國的反對不能阻止他的計劃、他這話是不錯的、他相信英帝國將要崩潰、那時意國便可奪取埃及、巴力士丁、和英屬非洲的大部、也許連印度都在裏面、我們看最近意軍在米蘭演習之後、意兵手持的旗子上的標語、便可知英帝國已經死了的觀念在意國是多麼普遍、那些標語是『英國你要明白、我們不怕你！』『英國、你的海軍老而且弱、我們的海空軍既新且强、我們的陸軍正當少壯！』諸如此類、還有很多、一位羅馬的法學家曾非常嚴重的對我說、意國能和英國開戰、因爲無線電發明家馬可尼發明了一種武器、可以在一瞬間把英國艦隊全部毀滅、(未完)

英皇家天文協會長之預測 月球末日將臨？

裂成兩半無盈缺朔望之分

倫敦訊云、據皇家天文協會會長祁恩斯預測、月球末日行將滿臨、渠謂吾人有良好理由、足以相信月球行將趨近危險區域、裂成兩半、嗣將分爲小月八個、以至極多數、而與土星之環相類似、屆時月光將永與吾人相對、而無復盈缺朔望之分矣云云、

希臘國民大會 定期舉行重選

日期訂爲下月廿二日

雅典訊云、據悉國民大會於齋治二世返抵希臘後、即行解散、並定於十二月二十二日舉行重選、共和黨領袖如不先行正式宣佈忠於君主政體者、不得參加重選、又傳前總統蔡米斯將負責組織聯合政府、羅致若干共和黨領袖、以期調和現存之政治衝突、但此項計劃、業被現政府嚴加拒絕、據希臘某半官通信社宣稱、總理康第里斯聲稱、國王既經舉國一致之要求返國復位、再向自私自利之所謂政黨領袖乞援、豈非荒謬之至、康氏進而警告共和黨領袖曰、若彼等再取發表不平言隻字、侮辱國王、彼將下令逮捕彼等云、

十月革命 蘇聯沉在歡祝

報紙論蘇聯之地位

莫斯科訊云、全國慶祝十月革命十八週年、莫斯科埋於旗幟、標語鮮花之中、各處均是首領之半身像、街上點綴美麗、廣場及屋上所掛標語與表格、顯然表明全國國民經濟與文化之提高、來莫斯科慶祝革命節者有蘇聯各地之代表數萬、外國工人代表團、數百歐美前來之旅行者報紙之紀念號、滿載蘇聯各種成績之材料、

『眞理報』社論云、『過去十八年、一萬七千萬工人之手、將國家地形改變、使國境成爲不可侵犯者、爲一切凡願誠實勞働之人、展開是向富裕、文化、幸福生活之坦平大道、被無產階級革命所解放之人民、在八九年中、成就昔日彼百年猶不能成就之事業、蘇聯保衛和平、保衛一切國家勞動者之利益、』

『新聞報』社論云現在蘇維埃國家之勞動階級、其所有民族與民衆、在共光榮的共產黨領導之下、團結堅固能以全能全力之武器迎受、任何世界之威脅、當此脅威尚未所從、帝國主義狂暴呼喊之命令、而破擊散開時、蘇維埃國政策之一點一畫爲和平、爲共保護者、此和平政策係平和而可信之政策、國(數百人在黨週圍空前大團結)家遇到被侵略時、數百萬軍隊如一人起而保護國家、勞動之國擁有强大之工業集產農場、千百萬人在黨週圍空前之團結、精銳之軍隊鐵的指導賢惠之首領、無限的權威凡此一切堅强之武器、能還報一切打擊而致敵人於死、但現在吾人最重要之一語、爲『和平』一語、社會主義之國家已解決一切最難、似乎不能解決之許多問題、吾人正立於偉大歷史道路之中心、立於時代之十字路口、係新世界新人類、新時代之不可毀的堡壘、

捷克捕獲德女間諜 偵察軍事工業等

一女子爲首九人一隊

捷京訊云、此間發生間諜案一起、於八日揭發、案情重大爲捷克向所未有、目前正在審訊中之嫌疑犯、計有九人、其中主犯爲一女子、名狄納爾、尚有共他從犯、均供充德國間諜、偵察軍事工業消息不諱、預料該案、將秘密審問、星期方可審畢、現有各被告審畢後將續審其他被告、

意阿戰爭與世界和平【三】

然而現實的趨勢、則竟與此相反、各國皆高築其關稅壁壘、限制移民入國、拘束資本移動、且更强化其殖民地的政治支配、鞏固其集團的結合、國際通商、移民自由、及用買賣交換的方法以重新分割領土的主張、雖對獨占的國際政治經濟的傾向、作了一種抗爭、但是現實的國際政治及國際經濟的空氣、却愈與這種主張離開了、這是帝國主義的結果、這不外是帝國主義之主要內容主要支柱的獨占資本主義及軍國主義勢力的强大的結果、即使資本希望國際通商與移民之自由、但商品輸入與移民入國的背後、却有國家權力的軍事進出的幻影、在這種一般情勢之下、他國對於本來屬於經濟的和平的性質之商品與移民之入國、亦自然不敢虛心坦懷的開放其國境了、且即使在經濟上財政上、以讓賣一部分之殖民地爲利益、但在軍國指導下的國家名譽心、很不願領土之縮小的、何況資本既爲獨占資本、則由此種資本自身之立場言之、亦不會贊成對於商品與移民開放國境或讓賣殖民地的、即在現在幾未開發利用的殖民地、只要不需多大費用來維持、則必期待將來的利益、而欲作繼續的獨占保有、這即是獨占資本的思想、又爲提高國內物價以擁護國內市場之獨占利益起見、而要求限制外國品之輸入與保護國內企業、實爲獨占資本的政策、在這兩點上、獨占資本主義、是與軍國主義的國家自給自足經濟政策相協同的、如始終在這種協同上、實行帝國主義、則國際通商與移民自由、或依和平商業方法、以重新分割殖民地、決難實現、而世界和平仍然是立於不安定的軌道上的、

法軍用機失事

法國貝里爾山訊云、軍用飛機一架、由都羅塞飛出、在亞諾德山附近墜地傷七人、

本日三大張半

分產聲明

敬啓者茲因敝上承父業原在本溪縣中街開設豐元號藥局營園生理多年父先棄養母今年近八旬敝兄弟四人閤家四十餘口長兄上年已故遺子三人尚幼現因戶大下衆柜事家務兼顧難周因而共議邀同親族會議合意分居已依習慣法將所有財產貨物賬目鋪墊器具等項一切悉按四股配搭停勻共鬮分劈各立分書爲證至於個人私財存欠均歸各自清理惟豐元號原佔市房之中間提作老母養老之份俟老母百年之後所需費用盈餘或不足除以養老份一間抵補外亦均按四股分擔其餘左右四間按四股各分一間現在老母依附敝兄之子仍行與敝合居敝只得奉母撫孤兼接續豐元號名義另由敝自己出資繼續舊業自今以後兩弟各立門戶自理家庭惟豐元號只此一家向無分號此後敝仍用豐元號名義經理營業無論盈虧至何程度亦均與兩弟不生關係事關保存豐元號名義存在由敝繼續營業誠恐日後累及兩弟用特登報鄭重聲明

本溪縣中街豐元號 經理郭福堂名慶年謹啟

恭頌 錦縣警察分所長第一區三台子宇培椿之德政

第一區管界三台子警察分所長自到差以來對於地方興革之事無不竭力進行每逢鄉民遇事皆婉言對待和平解決堪稱警界幹員人民福星可佩可欽我分所管界十數餘村與義北兩縣毗連山川接壤胡匪出沒無常茲自入夏以來賊氛甚熾民咸畏焉我分所長督率警團設卡巡邏晝夜防守使匪人不敢窺視我境以致全村民衆婦孺無驚得安枕席皆賴我分所長不畏艱險晝夜勤勞之力也是以全村民衆感激莫銘無以爲謝謹登報端以彰盛德

第一區下鐵廠村村董等 馬蔭香 劉文質 高瑞廷 朱鳳城 蘇沐恩 于廷三 張省三 楊振堂 于占襄 宋暢然 楊文會 劉洛清 宋占一 何成義 劉潔臣 李寶廷 同頌

奉天副食品有限公司緊要啓事

啓者本公司自事變以來因各股東住址不明無從招集會議且堂戶記名股票不合法定手續現爲清理內部明瞭眞相起見希各股東於康德二年十一月三十日以前携帶股票到本公司將眞實姓名住址詳細聲明更正註册倘逾限不到即認爲放棄權利合行登報公告即請查照速來公司辦理爲荷

地址奉天小東關順邊街 滿電話二四一二號

聲明三園戶管遺失作廢

逕啓者查敝棧所有三畬莊領名奉大大西關路南門牌一九九號房基面積三十七畝四分零一毫及大西關五斗居路南門牌二四五號房基地面積六畝二分此項三園戶管貳紙於民國二十年九月十八日事變時完全遺失除呈請稅務監督署另補發新照外該照無論落於何人之手概行作廢

奉天大西關大街門牌一九九號 三畬糧棧

昇達販賣度量衡器啓事

本營業現已遷大西關小十字街西路南門市三間前與各商號預約認購度量衡器會立有圖書訂貨單現在時期已到請自己來所採買倘將訂貨單遺失既有本所存根証明在未領到該貨以前暫雖未發由本所負責特此通知

奉天市販賣人李雨春啓 電話四一三三

法律事務所通告

辯護士飯田巖 律師張俊武

一、本律師等代理民刑訴訟及行政訴訟
一、關於困難事件倘經討論立爲解決
一、每日午間接見當事人
一、事務所設奉天軍署前張盞胡同 電話三二二六號

世界紅卍字會滿洲國各會緊要啓事

啓者本會爲純粹慈善團體向以救濟災患爲天職從不參預政治倘有假借本會名義爲慈善範圍以外之營謀及在會會員個人一切行爲概由其本人負責與本會無涉恐各界尚未周知特再登報鄭重聲明

康德二年十一月

純記皮店

酬謝主顧起見 請君如要贈送冬季禮品 皮貨特別賤賣 皮貨乃親朋歡迎的紀念

本號採辦各省地道狐狢貂獺水獺虎豹貍狼製造細毛皮服灘羊皮襖男女俱全應有盡有我滿洲國成立建都新京百業發達之際特設臨時支店

分銷處新京 驛大和通同興合內 商埠三馬路順德號

總號奉天小東門裏三聖宮胡同二號

拍賣前奉天儲蓄會舊股票啓事

啓者本行對於前奉天儲蓄會舊股不足十股之股票因不適於折換本行新股票之規定由本行拍賣得價發給現金查截至本年十月廿二日止共收受不足十股之股票計三千二百十四股刻擬拍賣有志標買者請按左列各項辦理可也

一、投標日期 由十一月一日起至同月十四日止
二、開標日期 十一月十五日午前十時
三、投標及開標地點 奉天城內奉天市商會

詳細簡章請向奉天市商會或本行索取可也

奉天商工銀行股份有限公司

井本運送店

海陸運輸・用載重汽車搬運 辦理粗重物品・承辦搬家

井

井本運送店 奉天宮島町十六番地 電話二七八一、二六三八番

支店 新京祝町二丁目二十番地 電話三八四三番

男女數百名伶大賽會

除已故劉鴻聲譚鑫培余三勝梅巧玲等數十人外餘皆特煩近照全省各名伶搜羅殆盡應有盡有約四五百藝員聚會一堂除廬山眞面及戲裝外另有百數十伶人親題書繪爭奇賽洋裝巨册計三百餘幅完全光亮西洋厚紙附有各名伶略史加梅尙程荀四大名且各有拿手佳劇一二齣評劇論數十段梅蘭芳唱詞小傳十數段各文字均用仿宋體字定價二元剪此報收洋一元五角限十天千册過期決售二元不折不扣剪報寄北平西四翠花橫街樸生報社即可來信務祈掛號以免遺失本社收信均也印章爲憑詳細請看本月一號之報可也

新貨備齊

各式流行氈帽 秋季內衣領帶
毛綿運動服裝 高級運動器具
價錢格外公道 請君試購便知

奉天鍾樓南路東 本號中街路北 同益成分號 滿電話四一一〇號

西華門醫院

內、外、皮梅科 院長擔當
小兒科專門 副院長擔當
治阿片癮者相談所

奉天城內西華門大街電車停留所前 西華門醫院 院長中屋敏夫

入院隨意 滿四七六六 電話

商標

商標代理呈請 前實業部商標局 囑託中根齋 電話三一五七七二番 新京東五條通三番地

感謝靈藥

敬啓者義子明魁二十一歲年幼無知偶涉花叢致患淋病小便紅腫尿道刺痛時洩膿汁耗資百元未愈嗣見報載楊君鳴謝(淋濁殺菌散)六付愈症即令明魁服之十餘日果然痊愈神效靈藥名不虛傳感佩之餘特此介紹全病者早脫苦海也

奉天郵局李香亭

官准淋濁殺菌散 總代理奉天大西城門裏裕新池路北仁壽胡同門牌四號劉宅

每袋三付三元每料兩袋六元

代售處 撫順千金大街義和謙 新京大馬路義和謙 新京大和通義和謙

裕豐旅館

大連市德政街十八番地

學校旅行團体參觀 仕宦紳商男女家族 優待特色

住本旅館、爲最適宜 參觀旅大、古跡名勝 特備專員、爲之嚮導
住本旅館、當更相宜 報關輸貨、手續敏捷 起居應用、男女有別
室內設備、均按西式 電鈴電話、異常便利 新張優待、費用低廉

長電話(三)二九四六番 電報掛号五四一七

吐血

肺病吐血急效藥

此藥專治靑年各期肺病久嗽成勞大口吐血痰中代血五勞七傷咳嗽痰喘諸藥罔效購此藥一服即愈

總行奉天大西關月窗胡同 精業堂肺病專家趙榮忱製

●瓦房店康德記 ●遼陽天順祥 ●金州志義成 ●普蘭店新志 ●洮南永和堂 ●安東博愛醫院 ●公主嶺 ●鐵嶺德升恒 ●四平街驛天德堂 ●義成合德 ●營口義興成餘記 ●石橋衛生復 ●吉林 ●三合德 ●五洲藥房 ●新京五洲藥房 ●大連華西藥房 錦州同盛居大德公寓 新民大德藥房

潤記專門帽店

奉天中街路南 通電二三四七 潤記專門帽店

英國細長絨帽 意大利流行禮帽 大領皮張全齊 皮帽備價廉 歡迎批發

博愛醫院

本院 大連市小崗子 電話

院長 孟天成 副院長 日冲飛那

分院 大連市奧町 電話二八五〇番

各科診療 阿片嗎啡癮治療 各種肛門病 普通並異常分娩 驗血 檢菌 骨折 脫臼 齒科 技工 愛克斯光科 愛克斯光出張撮影 電氣治療 健康相談 隨時入院

奉天 遼東飯店

位在通衢大道交通便利 對於士官紳商旅居最適當 樓房潔淨設備幽雅 另有浴池 應時適宜 別行整理 盡美盡善 敬迎主顧 定價從廉

本店主人謹啓 附設中西食堂 滿電二三一四 商埠南市場大馬路北

日水兵被狙案未決
日商舖又被襲
確爲計畫的反日行爲

【上海十一日電】十一日午後七時餘、上海南京路日本人磁器店日比野洋行、被中國數十名之暴漢團襲擊、窗戶商品、亦被破壞、暴漢等舉喊聲向店內亂投磚瓦、散布『打倒日本帝國主義』『排日貨』之傳單、然後逃走、此爲顯然以排日爲目的之計劃的且有統制團体的暴行、水兵之阻擊事件後、又惹起如斯的侮辱事件、日本當局、極度重視、

【又電】於午前十時起、在有吉大使官邸招集磯谷佐藤陸海兩武官開緊急會議、關於水兵被狙擊事件、及南京路事件、對於將來之對策、有重要協議、

【又電】領事館當局、關於南京路日比野洋行襲擊事件、暫且對工部局要求、將在南京路之一帶日人商店、嚴重保護、

【又電】大使館當局、關於不祥事件談如左、狙擊中山水兵之犯人、尚未判明之際、而發生如斯不祥事件、甚爲遺憾、自傳單之內容觀之、亦可想爲共產員之所爲、而以上海爲中心、不穩空氣、有漸趨於深甚之感此對日華交上甚爲不愉快之事實、中國當局、應銳意取締此等排日團体之運動、務期不使斯種事件之增發、須極力防止、若不迅速取締、則將見好轉之日華國交、諒亦將逆轉、更於調查實情後、擬向工部局喚起嚴重注意、

【又電】上海工部局警察副總監談、自賚樂安路事件以來、我等(工部局)正在注意警戒之際甚爲遺憾、適於巡邏時間、爲巡邏通過後一剎那間所爲、由巡捕返回時、暴漢已行逃逸、由此觀之、想爲計劃的行爲、雖極力搜查中、迄未捕獲、余想此事件、或爲利用最近日華國交機微關係之共產黨所爲、亦未可知云云、

【又電】陸軍武官室、對於日比野洋行突發襲擊事件、甚形憤慨、認爲排日機運濃厚、抗日救國會、係與黨部有密切關係之團體、仍有如此團體存在、而逞其惡辣之行動、則日方曾向中華當局要求即時解散、乃仍有如是團體存在、並逞其惡辣之行動、則可知黨部之對日意向、

【又電】據上海被襲擊之日比野商店店員云、本店地臨南京路十字街頭、其時已逾七點鐘、四面八方突擁來數十中國人、口喊『打倒日本帝國主義』、一方面亂擲磚石交擊、以擊陳列商品之裝飾窗、並散布傳單等、似早有計畫者、俄而人羣紛紛逃走、不知何往、查襲擊商品之時間、余想僅五分鐘耳、

事件、事後各關係當局、會以誓死之努力、在繼續搜查犯人中、迄至昨日、有力目覩本事件者出現、局面遂俄然呈一新的展開、頗有希望、所謂目覩本事件者爲誰、即受僱居留日人某氏之中國人阿嫣潘巧雄(十七歲)是也、日昨午後六時半、陸戰隊安田參謀、工部局田島副總監、島利寇特氏、總領事館福山署長等蒞會之下、以該傭人爲中心、行實地檢證綜合該傭人之供述、在事件發生當時、該傭人由陸戰隊方面背負主人之小孩、鄰園道右、距行兇現場、不過十餘家、彼時前方有一長身着黑洋服之中國風味男子、帽子前覆眉際傭人與之觸面而過、而反對方向之右側、日本水兵、通過彼處、該怪漢即尾追日本水兵、不意南行五六十尺、便聞背後槍聲轟然、驚怖之餘、急拔步奔入路小十時前返回主人家、檢証結果、確認犯人十有八九係中國人、

華中黨部紀念週

【南京十一日電】中央黨部上午八時、在大禮堂舉行總理紀念週、出席委員七十八人、及工作同志共計二百餘人、由居正主席、領導行禮如儀後、即席報告『新貨幣政策當中法律各點之說明』至八時三十分、禮畢散會、

鄒魯等十二日抵滬

【上海十一日電】航訊、普勝將軍號輪中途遇霧、鄒魯等于十二日晨可抵滬、

華鐵部大會
現已開幕

【南京十一日電】鐵道部統一鐵道會計會第四屆大會、今日舉行開會式、鐵部會計長張鏡立及谷正鼎等、均出席、

日外海兩省決定
水兵被狙擊案對策兩項
目睹狙擊現場者出現

【東京十一日電】關於上海射殺日本水兵事件、十一日午前、外務省以石射上海總領事之報告爲中心、開重要協議會關於善後措置、決定萬全無遺憾之確案、同時向海軍省派遣東亞局桑村事務官、提供外務側現地報告、在中央之外務海軍聯絡已完了、而在外務省決定、即日向有吉大使電訓日本對策綱要、力說如次之二項、

一、陸戰隊水兵遭難之犯人、自四圍之事情觀之、有可斷定爲中國人之根據、且艦於遭難現場、爲上海市政府保安責任之處所、日本帝國政府、向南京政府並上海政府當局、嚴重要求搜查、逮捕犯人、

一、日本帝國政府、待逮捕犯人、依犯罪之原因、其背後關係如何、關於應採取態度方策保留發言、

日本帝國政府、因南京政府以夷制夷政策之轉變、自明瞭相牛之日華兩國關係現象觀之、關於此次之事件、最爲關心、但暫且靜觀南京政府並上海市政府搜查犯人工作之推移、待犯行之分明化、含有第二步之重大決意、

【上海十一日電】石射總領事、本日午前十一時、往訪上海市長吳鐵城、關於日水兵被狙擊案、希望中國側以有誠意的搜查人犯、吳市長對之表示哀悼、並答稱將與租界內外各當局相協同努力搜查、期其早日破案、

【又十二日電】關於賚樂安

滬日領事館將向工部局抗議
要求保護旅滬日僑

【上海十二日電】最近日僑被襲事件頻發、日總領事館當局于十二日晨、協議今後對策之結果、決定向工部局提出抗議最重要求保護居留日僑、

將設平綏靖公署
令宋講對日提携
熊斌訪多田司令官表明

【北平十一日電】國府派赴華北之熊斌、于十一日往訪多田司令官、表明將在北平設置綏靖公署、使統轄河北察哈爾兩省、並進行對日提攜之旨、

【又電】國府將任命宋哲元爲河北察哈爾綏遠三省綏靖公署主任、付與華北軍權、並使担任對日外交、現正向宋百般勸誘中、

委讓治外法權之
各省聯合諮問會議

【東京十一日電】關於治外法權附屬地行政權委讓之各省聯合諮問會議、十一日午前十時、在對滿事務局開會、關于課稅權處理要綱、已行最後的審議、但在條約案向樞府奏請諮詢手續以前、關於該問題之完全準備爲必要、於法制局大藏省、外務省等、更認爲有行具體案、決定的再檢討之必要、而會議決緩期至十三日、

黎元洪國葬
廿四日舉行

【南京十一日電】國民政府今日訓令直轄各機關、于本月二十四日舉行黎前大總統國葬典禮、照國葬法第六條及中央會決議之下半旂規定、遵照辦理、並飭屬一體知照、

五全大會已開幕
中常會討論開會事宜
粵桂代表先後乘機抵寧

【南京十二日電】五全大會於本十二日午前十時半、在孫總理生誕七十週年紀念會閉後、在中央黨部大禮堂盛大舉行開會式、出席人員、約達四百八十餘名、若比較四全大會之百七十餘名、實達倍數、而由西南側之鄒魯林雲陔以下卅餘名列席參加、因本日係總理誕生紀念日、故午後未行會議、豫定於十三日午前九時、以于右任爲主席、開第一次豫備會議、

【又十一日電】中央于今晨紀念週後、召開第一九五次常務會議、到委員七十八人、由于右任主席、討論關于全國第五次代表大會開會事宜、

一、組織代表資格審查委員會、決議推定陳立夫、馬超俊、周啓綱、張繼、洪陸東、爲代表資格審查委員會委員、

二、組織提案起草委員會、決議、推定葉楚傖、戴傳賢、陳立夫、陳布雷、李文範、陸公博、鄧家彥等爲起草委員、由戴葉二委員召集、

三、組織大會秘書處、決議推葉楚傖爲大會秘書長、王子壯、王啓江、王子弦、朱雲光等爲大會秘書、

四、大會主席團人選、決議推蔣中正、汪兆銘、閻錫山、馮玉祥、于右任、孫科、居正、林森、張繼、鄒魯、許崇智、恩克巴圖、潘公展等十九人、請大會預備會議通過、

五、大會開幕及謁陵時間、並推委員在開幕式、主席致詞及謁陵主祭、決議、於十二日上午十時謁陵、即總理誕辰、推蔡培主席、禮畢、舉行大會開幕式、推林森主席、並致開幕詞、

六、大會日期、決議于十三日上午九時舉行、並推于右任爲臨時主席、

【又電】五全大會已定明日(十二)開幕、中央委員兼粵省府主席黃旭初、中委兼廣州市長劉紀文、中委陳曜元、及出席大會粵省市代表黃麟書、伍智梅等七人、乘粲扶亞號機、由粵飛京、沿途並未停留、于下午三時至明故宮機場降落、居正、戴傳賢、孫科、馬超俊、均往歡迎、蔣介石派交際科趙科長前往歡迎、林等下機後、與歡迎者略事寒暄、即趨車應馬市長之歡宴、宴畢、由馬陪同、晉謁國府主席林森、旣而至中央醫院慰問汪兆銘、旣至軍校謁蔣介石、暢談良久、非常歡洽、又桂省出席五全大會代表韋雲淞、張任民、吳挺志、楊宗炯、悉乘福特一號機、八時由粵起飛、在南昌少事停留下午二時總航、四時卅分抵明故宮機場、馬超俊、陳劍如、及蔣介石所派趙交際科長、均至機場歡迎、韋等與歡迎者少事寒暄、即至招待所休息、

制裁案之報復案
意將公式發表

【羅馬十一日電】國聯對意制裁案之發動、迫在一週後、意政府已於國民生活全分野斷行戰時管制、準備長期抗爭、並向參加制裁案各國、分別發出通牒、關於制裁案之發動、提出正式抗議、同時決定斷然採取報復策、其內容當于十二日由意政府公式發表、似係包含下列諸項、

一、不買參加制裁案各國貨品、

一、破棄與各國政府間之通商條約、

南京抗日風潮
澎湃而起

【南京十二日電】自汪精衛被狙以來、南京抗日風潮、益形澎湃、死灰復燃之抗日除奸團、漸行抬頭、每日致函親日色彩之要人等、以激烈之言辭、恐嚇威脅、以至此等要人身旁、增加嚴重之護衛、

日本豫算
查定原案

【東京十二日電】經昨日大藏省豫算省議決定之主計局查定原案如次、(單位百萬圓)

▲歲入

經常部 一、四三八

臨時部 七七九

共計 二、二二七

歲出

標準豫算 一、六八〇

新承認額 五六〇

華將請取消
外商發行紙幣權
特別銀行法將由立院制定

【南京十一日電】新貨幣政策施行以來、財部除接各地來電擁護、並報告地方情形外、對于施行辦法六項、不明施行程序者甚多、曾財部已分別答覆至籌設不動產抵押及放欵銀行須俟立法院將特別銀行法制定公佈後、即可着手組織、再關於紙幣統制發行後、外商銀行在華發行紙幣、財部第二次會議、即有人提議取締、當由財部鈔原提案、交外部依法向各外商交涉、務須遵守中國銀行法、取消發行權、現外商發行紙幣、已漸緊縮、且流行地方者較少、無礙幣制發展、

對於反對中央集中現銀之對策

財部在津粵決設
準備金保管委會
魯漢均電中央拒絕運寧

【北平十一日電】對國民政府之銀國有令、華北各省政府當局、表明斷然拒絕現銀輸送之決意、故國民政府爲彌縫計、在廣州天津等設置準備金保管委員會、關於保留現銀輸送、決定同意、對華北銀行公會覆電該趣旨、如是、中央關於華北、已確認關稅財政分權、

【濟南十一日電】魯省政府接到中央輸送現銀命令後、招集銀行錢業代表七十四名、在財政廳協議對策、結果、十日決定拒絕輸送現銀、省政府基於右項決定、即日以主席韓復榘之名義、致電國府如次、

濟南各銀行錢業所有現銀、達八百萬元、至一般商人、未知改革幣制眞相、接到此次銀國有令、人心極度動搖、是以暫且停止輸送現銀、

【漢口十二日電】當地銀行錢業界首腦部、連日協議銀歸國有令對策、至昨日拒絕輸送現銀於中央、意見一致、即向國府財政部致電、

民衆不以爲滿足
反對氣勢漸熾

【天津十二日電】天津各銀行錢業代表、反對現銀南運、至今決定設立天津發行準備管理委員會分會、隸屬於上海本部下、該分會以平津各銀行代表爲委員、將推金城銀行總經理周氏爲主席、周氏兩三日內由滬返津、着手組織分會、然而該組織、由新事態趨勢之河北對銀政策觀之、殊爲微溫的、或被中央甘言誘惑、與以現銀南運之口實、以爲與河北自治運動一般民意相反、反對氣勢、漸將抬頭、

【東京十一日電】南京政府實施銀國有令、對各方面以莫大影響、據現地報告、國府決意到底實施銀國有、除在各地彈壓報界通信社以封鎖反對言論、並禁止廿五人以上之集會、因而民衆正當之主張與論、未得表示、一方華北地方、察哈爾綏遠河北山東各省並平津等當局、拒絕輸送現銀於南方、且講確實保有方法、民間商工業者、亦反對銀國有制、漸起撤廢運動、勢將轉向於政治的運動、是以國府倘到底實施銀國有令、並對民衆福利、不與以一顧、則華北諸勢力、爲免受國府如此暴戾、政治的亦將與國府脫離、樹立保障民衆利益之新政權、

汪傷勢良好

【南京十一日電】據中央醫院今日發表、汪兆銘病情報告如下、

一、本月上午八時、體溫三十六度八、脈搏九十六、呼吸十六、一般情形、非常良好、

二、下午四時、體溫三十七度三、脈搏九十四、呼吸十七、一般情形、均有滿意之進步、

留歐中之胡漢民
十五日離法返國

【香港十二日電】據當地政務委員會接電云、近來留歐中之胡漢民、當於十五日由法蘭西國就道歸國、

導淮工欵
請撥二百五十萬元

【南京十一日電】導淮工程開工後、即照原定計劃推進、但經費感覺支絀、並因所需工欵甚多、蘇省鑒于本省水旱奇重、元氣喪盡、無力籌此巨欵、特請導淮委員會向全國經委會、請欵三百五十萬元、開已撥二百二十萬元、餘由省府再撥、開導淮委員以工欵不多、委依計劃推行工程、

丁維汾抵寧

【南京十一日電】中委丁維汾、前在青島小住、已有一月旋至魯豫冀陝遊覽、茲五全大會開會在即、今日由魯乘車來京、又孫科楊永泰等、今晨亦由滬乘夜快車抵京、

胡文虎抵閩

【福州十一日電】胡文虎抵省談、以十年內在中國辦小學一千所、今年先在閩辦千所、已託教廳計劃、並捐一萬元建築公共體育場、司令台、及游泳池等、

幣制改革並共同借欵案

日對中英回答
近將發出
共同借欵難贊同

【東京十二日電】關於英國政府提倡對華共同借欵、日本政府、近將正式回答、外務大藏等關係各省、當于今明日開會、協議回答旨子、內容强調左列諸點、

一、際於實施對中日兩國經濟關係與以重大影響之改革幣制、事前中日兩國間並無任何交涉、殊爲遺憾、

一、爲平衡資金之一部、如中國與第三國間成立新借欵、不但遮斷中國之自力更生、且不啻播種列國對華共同管理之禍根、日本政府到底難表贊同、

【上海十一日電】關於英國買德斡大使之對華共同借欵、有吉大使向本省請訓指示、十日接到回訓、故大使自十一日午前十時、在總領事館召請堀內書記官、須磨南京總領事、以回訓爲基礎、關於具體的對策、逐行協議、

【又電】關於英華借欵問題、有吉大使前曾向本省請訓中、茲於昨日回訓到達、故急遽由南京召須磨總領事來滬、本日午前十時、在大使館召集首腦部、舉行協議、

【都城十二日電】參謀本部中國課長喜多大佐、攜帶對中國幣制改革問題、在外務陸海軍大藏四省協議決定之回答案十一日午前到都城站、在統監部向杉山參謀次長其他、報告協議之後、自午後六時半、在陸相之宿舍、訪問川島陸相、有今井軍務局長列席、關於中國幣制改革、詳細報告於四省決定回答案之經過、關於軍部側今後之方針、遂行重要協議回答案之大綱、爲迹拒絕依李滋羅斯氏提案協力中國幣制改革案之旨、近將由外務省向英國及中國側發出回答、

橋本抵上海

【上海十二日電】視察南京方面已畢之前陸軍次官橋本中將、搭乘今早入港之白山丸來滬、

黃水患未已
灌雲十字河堤決

徐州訊云、徐海黃禍未已、一、海屬灌雲境十字河南堤被大風擊潰二十餘丈、水浪高八尺、平地漫流、海灌間汽車道冲斷、災區又增、二、徐屬宿遷運河連日因風大浪高、危險叢生、宿民五千搶築積堤一道、長三百三十公尺、遏止險段、

孔祥榕經南京赴豫

【上海十一日電】孔祥榕今過滬晉京、轉道赴豫、

倫敦海軍本會議
意或不參加

【倫敦十一日電】關於海軍縮少本會議、英國政府之招請、意國政府未與任何回答、或將不參加該本會議、亦未可知、

閩活擒刀匪首

【福州十一日電】二區專署報告、南平大刀會匪首羅昌愼、七日晨在崖頭行、經閩保安司令部派兵活擒、八日晨解到延城、現在密訊中、

國際淸償理會
在瑞士舉行

【瑞士巴斯爾十日電】主要各國銀行總裁、于下午四時舉行國際淸償理事會、德國中央銀行總裁沙合特、英吉利銀行總裁羅曼、德蘭西銀行總裁拉洛利、均到、討論國際淸償事宜多項、

綏遠省縣長會議
討論防共辦法
決先改良政治本質

歸綏訊云、綏遠省府自省垣及包頭五原三處之防共會議成立後、即擬召集各縣長局長開縣長會議、實行一分軍事九分政治之澈底防共辦法、至十月二十五日該項會議、始行開幕全省十八縣局、除沃因路途遙遠、未能赶到外、共餘十七縣局長于純縣等十七人、皆如期到達、該會自二十五日開幕後、至本月一日始閉幕、該會主旨在從改良政治本質上、積極下功夫、做到防共工作、所有會中一切決議、由本年十二月起至明年二月底止、在此三個月中須完全辦到、茲將該項決議大要分錄於下、

▲重要決議 (一)繼續確實辦理者有、一、整頓稅收、二、公布財政、三、減輕民負、(二)回縣即辦者有、一、督辦保甲、二、訓練壯丁、(組自衛隊)、三、實行義務、四、消除民間不平、五、痛改麻木不仁政治、六、取締遊民、七、以富人子弟組織偵探隊、檢舉共匪、八、寺鎖黃河、九、以冬季人民服役試行鑿井、十、完成主要電話幹線、使消息靈通、十一、五(原)臨(河)安(北)等縣主要公路、應設法使互相通車、十二、五(原)臨(河)安(北)各縣及沿河南岸、集中糧食、(劃區辦理)、十三、督飭鄉村工作人員履行責任、(三)同縣研究即時呈報辦理者、爲如何活動金融、取締高利貸、(四)回縣研究呈報明年實行者有、一、明春人民服役事項及辦法、二、造林、三、建倉、四、禁烟及衛生、五、築堡、六、提倡放足、七、水利工作、八、汽車路、九、牧畜等事、

▲土地問題 防共辦法、除在政治上力求改進外、對於土地問題、則由省府定『佃租標準辦法』、提交該會核定、飭各縣實行、原辦法如下、(一)本省耕地、應分上中下三等、地主所得地租、無論其爲糧食或租金、上等地不得超過收穫數量或價格百分之三十五、中等地不得超過百分之二十、下等地不得超過百分之二十五、(二)在佃戶尚未收穫以前、不得預徵地租、(三)地主與佃戶應訂立合同、寫明畝數四至租期及租金或糧食成數、並租由鄉鎮公所蓋章、各執一紙、以爲信証、在議年限內、佃戶情無拖欠地租及其他特殊七形、除典賣及收回自耕者外、不得任意撤佃、(四)增加地租、非經鄉鎮公所之評議、不得任意提高、若佃農耕種地主土地、繼續至五年時、並應酌予減輕地租、(五)如地主願與佃戶影同耕種者、准照地方習慣辦理、(六)田賦及地方攤欵、除田賦由地主擔負外、所有地額攤欵、應由地主與佃戶分擔、但佃戶至多不得超過十分之四、若地主不在所租田賦及地方攤欵事實上須由佃戶繳應一納時、應於地租內扣除之、(七)地主典賣耕地時、承租人有同良條件有優先權、(八)佃戶在地內栽樹鑿井與其他特殊改良事項、屆期撤地時、地主應出相當補償金、其數目由鄉公所評議之、(九)關於佃租有情形特殊者、另案辦理、

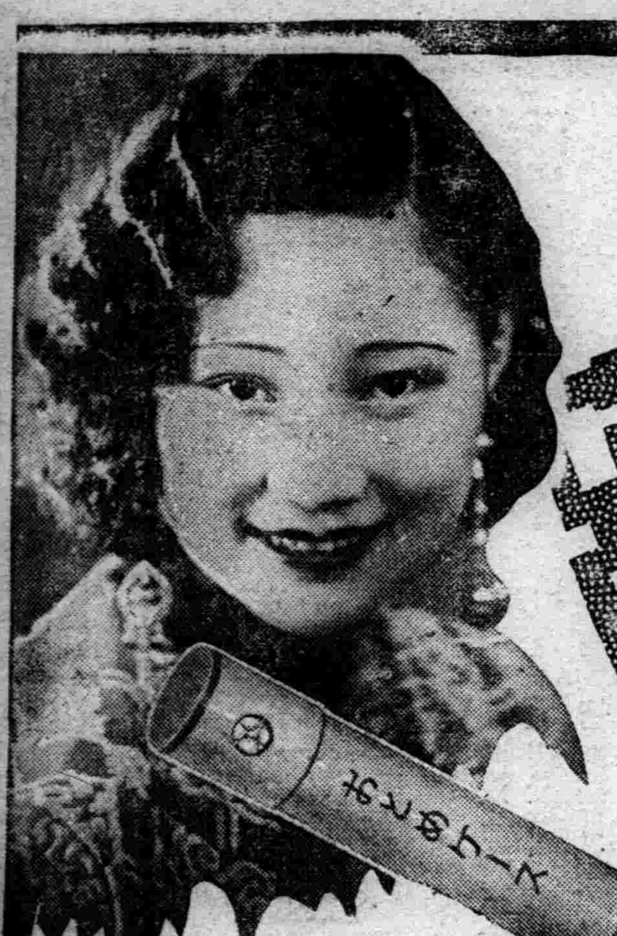

註冊商標

仁丹

承購玫瑰仁丹十錢包 贈送美術藥盒壹個

轟動全國服者
到處熱烈歡迎

空前之大犧牲!!

包包均有
贈品人人
都不落空

應接不暇
殆形銷罄
一往不再
後悔不及
勿失此機

仁丹之主效
食積不消　胃火脘疼　胃弱溜飲　胃口不進　酒醉宿醉　船車發暈　頭痛目眩　精神鬱結　上吐下瀉　虛弱貧血

●各地洋廣雜貨藥房均有出售

總行 日本大阪 森下博大藥房出品

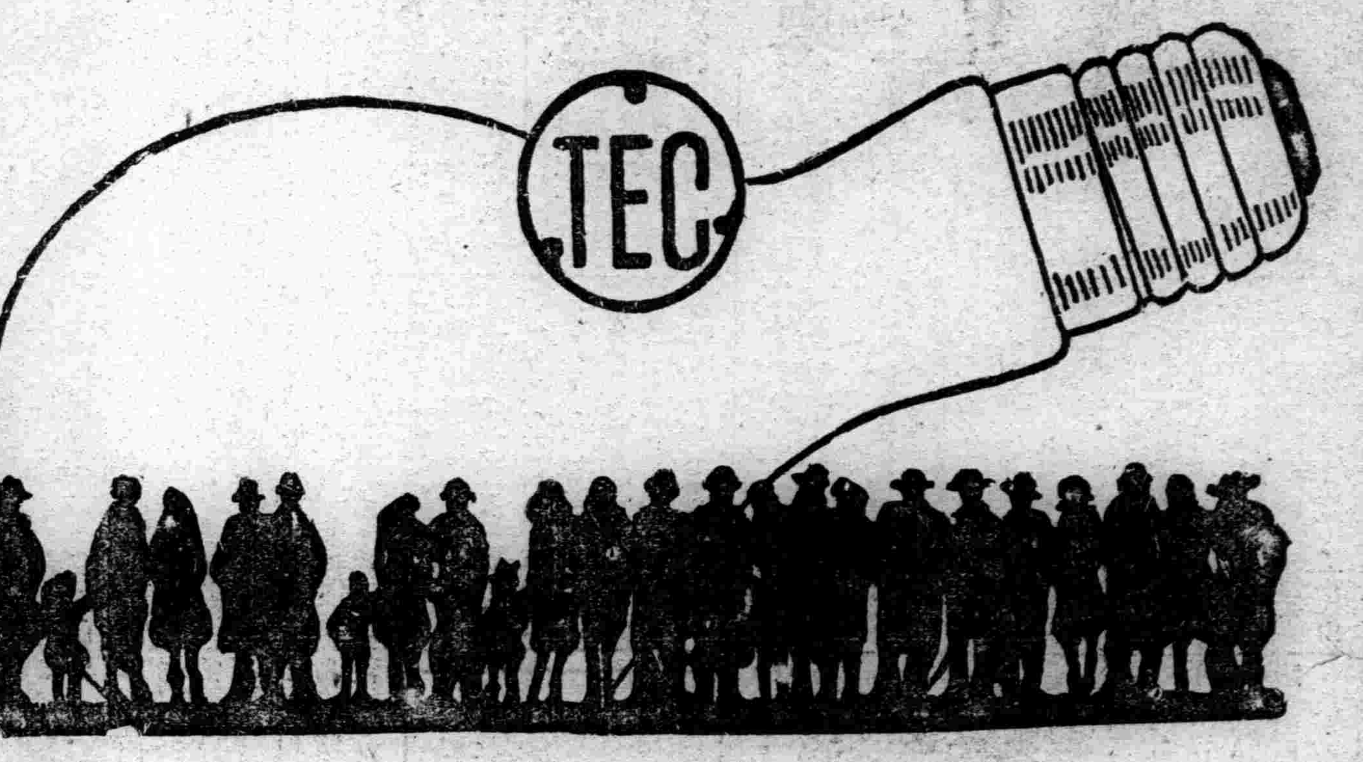

天威牌珍珠淡氣泡

敝社所發明之珍珠淡氣電泡乃由光學專門技師在敝社值屬之研究所考查世界各國照明學理加以技術的方法而造成者材料特佳外容美觀內面磨沙光亮雖强决不眩目其放射之光線緩而和清而爽視之婉若珍珠故名之其外壳全面非常光滑故汚垢積塵等决不妨碍而易於拂拭無論何時可保其特殊潔淨之而目及於吾人衛生上大有裨益焉其內容乃選純精炭絲復充入瓦斯淡氣其放出光線借賴瓦斯氣之助光亮特强故耗費電力藉得節省顧此珍珠淡氣泡中外馳名爲各界所歡迎者今番敝社爲酧謝主顧起見特大擧輸入以資貢献伏祈各界賜顧無任歡迎之至也

東京電氣株式會社

大連市連鎖街本町通　電話五二二五五番
哈爾賓埠頭區水道街　電話四七七五號
奉天八幡町五番地　電話四七二二七番

NEO-CALGONOGEN

urosamin calcium gonovaccin

五淋斷根

白濁淸澄 止痛迅速

內奧加樂割惱根

(ネオカルゴノーゲン)

五淋係起由黴菌感染之疾病、故經殺滅黴菌、即可治癒、然所有五淋藥咸缺乏殺菌之力量、不過有止痛効力、何能撲滅五淋耶

內奧加樂割惱根、係聚集最進步的醫學精萃、以黴菌學所發見殺滅黴菌因素伐克辛爲主要成分、配以制止白濁除去疼痛、催進排尿効力卓絕之藥劑而製成、其効力之超特、期而可待、誠爲日本之重大發見藥也因此日本斯道大家莫不讚嘆、大擧治療之實績、聲價與日俱高、

如注射本劑、則疼痛迅速消去、白濁漸見淸澄、比及一盒用盡、可完全輕快、如此靈効、絕非內服藥所能企及。優秀的醫家、利用本劑、益獲信譽、隱病失望的患者、亦賴之早脫病苦、喜悅萬分。

本劑對於各種淋疾、奏効顯著、自無待言、且對淋疾之合併症、睪丸炎、攝護腺炎、膀胱炎、關節炎及婦女子宮內膜炎卵巢炎、喇叭管炎等、莫不有特効

奉贈實驗報告書不取分文

用法　每次一筒注射於靜脈、隔日使用即可

包裝　五筒裝、十筒裝、三十筒裝、五十筒裝

滿洲國及關東州 特約代售處 (順序不同)

新京日本橋通 井上誠昌堂　奉天小西關大街 大同藥房　哈爾賓八站南馬路五七號 日本實藥株式會社哈爾賓出張所
新京城內大馬路 安達藥房　同小西關大街(春日町) 佐藤廣濟堂
同 北馬路 丸三大藥房　安東縣市場通 一木丑治藥店
奉天浪花通 井上誠昌堂　安東縣市場通七丁目 井上誠昌堂　大連市浪速町 日本實藥株式會社
同 鶴原藥房　遼陽大和通 安達藥房　同 吉野町 大正堂商店
奉天加茂町 日本實藥株式會社　哈爾賓道裡石頭道街 旭昌號本店　同 信濃町 大洋堂商店
奉天小西關大街 井上誠昌堂　同傅家甸正陽八道街 裕井泰昌堂　旅順市若葉町 富竹藥店

總發賣處 株式會社 田邊五兵衛商店 大阪市東區道修町

NC 43

△

頭腦昏沈飲

用頭腦營養藥

哈(は)麗(れ)雅(や)卡(か)吧

¥0.30
¥0.50
¥1.00

風燭殘年

人在少壯時每覺背痛腰酸頭昏腦漲以爲偶受風寒無關緊要不速求治迨年邁時遂成不治之病痛苦異常若常服第威德補腎丸則雖至耄耋亦不覺其痛苦也

有病之身 老來苦!

張揆初次巡視
蒞奉盛況
奉天驛頭　車水馬龍

初次巡視全國地方行政、及慰問滿日駐軍之國務總理張大臣、已於十二日午後一時三十分許、由京蒞奉、奉天省垣滿日官民、以及學生代表等、事先即行準備出迎、當日午後一時許、全体的均皆前往日站、計有葆奉天省長、竹內總務廳長以下、各廳長科長、王奉天市長、于司令官以下各將校、農工商學團体首領、學生代表等、日側爲宇佐美總領事、關屋地方事務所長、三毛司令官等多數官民出迎、鳩號列車準時進站、於全体盛大歡迎中、大臣偕隨員八名、當即降車、與出迎人員稍示寒暄、即入站內貴賓室、對各出迎之滿日要人、分別會見、即搭車前往參拜忠靈塔、三時許、在大和旅館會見奉垣滿日新聞記者、午後六時、舉行宴會、奉垣滿日機關長官及團体首領等、多數出席、頗極一時之盛、當晚即下塌於大和旅館、

今明兩日留奉
十五日搭光號前往安東

又該大臣一行、定十三日午前九時許、由大和旅館前往衛戍病院、對在滿勦匪負傷之友軍士兵等、表示感謝並慰問、更向守備隊司令部、奉天特務機關、總領事館、日本憲兵隊等日側機關前往拜訪、十四日午前、視察滿側各機關、午後一時二十分、視察第一軍管區司令部、對全體武官等訓話、二時許、視察奉天省公署、對各機關文官等訓話、當晚臨奉天省長市長及總領事奉天地方事務所長等發起之滿日官民歡迎宴、十五日午前、繼續視察、預定同日午前十一時許、由奉搭光號列車、前往安東云、

各村新選舉村長

【西豐】本縣四鄉、村制合併後、新村落成立、所有新村長一席、概所闕如、現經縣署內務局、派員監視、實行選舉新村長中云、

全省參事官會議開幕伊邇
各參事官提出
興革意見較多

本月十八日起、在省垣行全省各縣參事官會議、關於會議之日程及次序、業經詳誌本報、茲奉天省公署、關於各縣參事官等提出之議案、多已彙齊呈省提案中、對於地方行政應行興革要案、頗爲衆多、目下省署各廳之指示要項亦已大致準備完畢、各項議案、目下正由總務廳分別整理中云、

省公署調查職員年齡

奉天省公署、現爲刷新文書事務、有調查各縣職員之必要、于昨頒發各縣、務于本月二十日前填報爲要、調查表式如下、

▲科局別、總務科、內務科、警務局、財務局、教育局、

▲年齡別（一）二〇歲以上、二五歲以下（二）二六歲以上、三〇歲以下（三）三一歲以上、三五歲以下（四）三六歲以上、四〇歲以下（五）四一歲以上、五〇歲以下（六）五一歲以上、

又該表所調查之職員、係指股長以下、科員僱員而言、科長以上、不在此內云、

東邊滿日兩軍
討伐彙訊

混成第六旅步兵第七團之迫擊砲及步兵兩連、本月七日、在通化東北十五軒之大楊子溝地方、與紅軍幇匪保中國、東江好、金林等合股胡匪、約計二百餘衆相遭遇、激戰五小時許、匪方不支、即向西方潰退、該兩連全體官兵、遂亦跟踪追擊、於翌八日午前十時許、奮力在通化七區楊家歲子溝地帶、將該幇匪追獲、即予以猛烈之襲擊、双方激戰四小時許、匪方又復不支、狼狽潰退、續向西方逃散、此役又斃匪五名、傷匪十餘名、目下官軍正在繼續追剿中、誓將該匪剿滅、以靖地方治安云、

又混成第五旅騎兵第二團王殿紱團長指揮中之所屬騎兵兩連、十日午前六時許、在南山城子西方、大石頭溝附近、與該地巨匪蘇子餘金山好全勝紅軍等合流幇匪約二百餘衆相遭遇、激戰四小時許、匪方不支四散、官軍正在追擊中、

又據三毛部隊司令部接電云、小見山討伐隊梅原支隊之瀬島〇隊、十一月十日午後、在濛江縣南方山案、遭遇匪首萬順海山所率之約六十名匪賊、交戰二槍時、將匪潰滅、於該戰鬪、機關小隊一等兵岡部知行君、在肩受貫通槍傷甚重、敵遺棄屍體二、并虜獲匪首海山以下十名云、

天氣豫報

十三日　北東風　曇

十二日溫度　最高　四度八　最低　零下六度六

寫眞說明
工業會代表團
晉宮拜謁紀念

【新京專訊】東洋工政會主辦之東洋工業會議、爲期日滿兩國工業澈底提携、於十日抵京、十一日午前九時、全體會員晉宮、拜謁今上陛下、蒙陛下在宮內府賜謁、當日宴、蒞臨滿洲國政府招待宴、六時至九時、映演電影、並舉行通俗講演、定於十三日午前七時、由新京出發赴奉天云、（圖乃在承光門所攝晉謁紀念影）、

法院旁聽錄
計騙手脚印証
要請與夫離婚
—上—

馬榮實、瀋陽縣人、現年二十一歲、住奉天市、小西關莫家塘子胡同、曾于大同元年九月十五日、憑媒娶有李氏爲妻、結褵後、夫婦感情、本極和睦、惟因久住娘家、馬榮實屢次規戒、發生裂痕、康德元年七月間、馬李氏用紙一張、預先即有手印脚印、並令榮實亦在該紙上加印手印脚印、馬榮實詢其究竟、當云有一相士、相法特別、我與胞妹、均已印好、你再印上、一併送去令其相相、終身如何、馬榮實信以爲眞、彼即印好、而不知是騙証之意、仍往娘家、屢接不歸、聲言前已離婚、何能再與同居、馬榮實不依、李氏提出手印脚印僞証物、狀訴瀋陽地方法院、請求仍照前次証物、判令離異、經推事劉振雅開庭審理、查李氏橫眉豎目、怒氣沖沖、茲將筆錄記下、

問（馬李氏）多大歲數、答　年二十二歲、

問　那縣人氏、答　瀋陽縣人、

問　住什麼地方、答　住小西關南市胡同、

問　你因什麼告狀啊、答　因從我過門、就不和、經人說合過、他（馬榮實）已經不要我啦、

問　你過門幾年啦、答　四年啦、

問　有小孩麼、答　有一個、九個月的小姑娘、

問　你有什麼理由呢、答　他不要我、還虐待我、打罵不堪忍受啦、

問　打多少回呀、答　想起來打幾下、那能記住多少回呢、

問　你說打罵有甚憑據呢、答　有媒人知道、

問　媒人叫甚名字呢、答　叫馬士珍、

問　還有別的原因麼、答　他已經休我一年多啦、

問　有休的憑據嗎、答　他已經給我手印脚印、這就是休的憑據、

問　你帶來啦嗎、答　帶來啦（由懷內取出遞上、有一尺長方毛頭紙一張上印全手手印一個、全脚一個）、

推事問　這是什麼意思、

兇犯·胡秀山
枕槍就擒
沙子溝五匪一網打盡

有胡秀山者、原籍遼陽縣九區沙嶺堡村人、現年四十九歲、久以强盜爲生、於青紗障倒、移潛來省垣、匿居於鐵西沙子溝永安村、門牌第卅一號院內、因其匪性難改、仍有强搶行爲、本月一日晨、當被警廳搜查員侯警長等所偵悉、指揮全體人員、前往搜捕、至則適胡秀山正在熟睡未起、頭枕其實彈之自來得手槍、搜查員等當即一致奮勇闖入屋內、以迅雷不及掩耳之手段、將該匪及實彈手槍、一併擒獲、並先後在該戶內捕獲同犯趙雨良、年廿六歲遼陽縣人、許漢臣卅歲、王乃如廿六歲、王漢臣、卅一歲、均由該員等帶廳嚴重訊究云、

駐蘇領事館案
决計急速解決

【新京專電】外交部擬于康德三年度、在伯利等三處開設領事館、現正研究實施辦法、就中伯利派駐領事一案、前于建國時機、曾經蘇聯側表示並不反對、及至我方編造豫算、決即實行、蘇聯遽變態度、藉口時機尙早以爲、梗致開館豫算、徒事準備、不見實行、至今已一年有餘、爾後迭向蘇聯催促照辦、當被蘇側百般藉口、荏苒迄今、我方仍以隱忍方針、茲臨康德三年豫算編審時機、已無復長此遷延之餘地、加以鑑諸彼在我國領域、如哈爾濱奉天滿洲里齊齊哈爾黑河等處、駐有總領事及領事共六處、而我之在蘇聯、僅駐赤塔及海蘭泡兩處耳、如此頗不均衡、殊難忍受、爰是外交部當局決意、促蘇聯急速解決、

呱呱墜地·一百二十名
省市上月吉凶統計
嗚呼悲哉·二百十八名

奉天市內住民、關於本年十月份內之疾病死亡及誕生等三項之確數、刻由警察廳分別調查完竣、茲誌如下、

▲新生者　男六十三名、女五十七口、共一百二十人、

▲死亡者　由一歲以迄於七十歲以上者　共計死去男一百十一人、女一百零七口、共計二百十八、

▲疾病　省以及皮膚及小兒兩科爲最多、計男子一千七百四十三名、女一千四百九十二口、共三千二百三十五名、

嚴禁各監獄
尅扣煤費

奉天高等法院、以每屆冬令各監獄向有煤火費之規定、以資各監室升火取煖、但該項煤火費、各監獄長、每有不顧犯人之寒冷、秋自尅扣情事、亟應嚴禁、特重申前令、嚴爲禁止、倘有陽奉陰違、一經查出、定行撤職重懲不貸云、

法院組織法
明年春公佈

頃據司法界消息、關於滿洲國法院組織法、因司法當局、對于該組織法之愼重、故現在尙未完成、明年春當可公佈、新組織法公佈後、全國各法院即行從事改組云、

省整理各縣會計

【吉林】省署查各縣會計情形、向極複雜、必須調查、以便考核、此事列在報告施政計畫案內、已由民政廳財務科先後派員將長春樺甸、長嶺、舒蘭、盤石等縣調查完竣、茲又派事務官劉清一、屬官鄭繼眞當龍一、雇員宮川峯綠、前往伊通懷德兩縣公署分別實地審查、俾資整理、

奉省二十八市縣
豫算編造完竣
藤井科長日內赴京

康德三年度之奉天省內二十八市縣公署之收支預算、刻由各該公署分別編造完竣、省公署爲早期提交中央審核計、當由省署藤井財務科長、定日內携赴新京、向民政部提出、以便有所核定云、

省公署分發各縣時憲書

奉天省公署、頃據國務院總務廳情報處函送康德三年時憲書、囑分發各機關、以備人民檢查時候節氣之用、該署當于昨檢同時憲書一百二十部、分發各縣備用云、

東條少將定期來錦

【錦州】爲作遼西、初度巡視、駐滿大使館、警務部長、東條少將、定於十九日午後六時列車來錦、二十日十時二十五分、空路去承德視察云、

冠蓋往來

▲張景惠（國務總理大臣）十二日午後一時十三分、由京來奉

▲佐藤應二郎（滿鐵理事）▲宇佐美寬爾（滿鐵理事）十二日午前一時、由連過奉赴京

批示

◎市政公署（十一日）

▲德源號合記執事人張省三呈該民僧典白玉書領名之房園等情由批查內中既有糾葛、得難准予稅契、仰將原契領回可也

▲崔慶桐　呈請換約由批准予交足租金發給新約可也

▲朱延祥　呈請塡墊窪地一節由批仰即來署繳費再行飭令塡墊、仰即知照

▲金英麟　呈創設帝國學院檢呈概况由批查核相符准予備案仰即知照

▲張純發　呈請換照由批准予交足租金領取新照可也

▲陳同勛　呈請減輕房租由批仰將拖欠房租如數繳足後本署酌核情形再行批示可也

▲陶務本堂代表范樹□　呈請補發失照由批仰先登報聲明三個月後再行呈請補發可也

▲楊樞常等　呈請由肥料組合捐負費便清除另有辦法現在籌議中仰即靜候可也

▲王靄山仲子榮　呈請驗明新契由批仰先將公費繳清再行蓋印領照可也

鐵路總局長
向路員訓示

鐵路總局職制、一部改正、並各局人事更動、已誌本報、茲州宇佐美鐵路總局長、于十一日向所屬路員發出訓示如下、查滿洲國有鐵路、依北滿鐵路之接收、營之形態、綜合經營乃告完整、且鐵路總局自創立以來、黽勉淬勵、以赴事功、因而整飭改善之實績、得以顯著於世、現在從事員、對業務之自覺與智識、與日共進、較創業之初、殊有面目一新之感、茲爲緩和從來所謂總局中心主義、將地方及現場之負責、裁量之範圍擴大、當無何等不安、且所以謀實狀之適應、及能率增進也、職制之改正如是、於機構變更、實爲末節、至其運用、則全在於人、諸君深識國有鐵路從事員職責之重大、善體此次職制改正之眞義、各就其部署、以發揮全部能力、余實有厚望焉、

全國各縣普設
無線電收音機
安東各縣
儘先裝置

民政部、爲便利政治上及剿匪上之連絡、以期消息傳達迅速、而資補助有線電信之不逮、曾計劃在全國各縣署、普設無線電收音機、茲據關係方面消息、民政部方面、對于上項設施、認爲急不容緩、決先就胡匪跋扈區之安東省儘先裝設、業經交通部許可、已由電電會社代爲按裝、至全國之裝設、前因經濟關係、須待明年度內完成云、

弘報組合
組織成立

日前於滿洲日日新聞、盛京時報、大同報、大新京日報、奉天日日新聞、大北新報、英文滿報、哈爾濱斯哥野烏列密阿滿蒙日報、斯民社、滿洲事情案內所滿洲國通信社之間、而爲達成其目的之第一步、於法人組織結成前、決定組織組合、十一日有各代表以下參集、決定組合規約十六條、各自記名簽字、關於此、經弘報協會設立委員長高柳保太郎氏發表如次、

協會之目的及事業、以有特殊關係之在滿新聞社通信社、及類此之弘報機關組織、根據弘報委員會之意、期弘報業務之進步、與經營之合理化、爲達成該目的、圖會員相互間之物資並人員之協助、及斡旋融通、於本日之會議、組織理事會、行理事之互選、選出顧問參與役員如次、

▲理事長英文滿報社長高柳保太郎 ▲專務理事滿洲國通信社主幹里見甫 ▲理事滿洲日日新聞社長村田懿麿 盛京時報社長染谷保藏 大同報副社長都甲文雄 哈爾濱斯哥野烏列密阿社長大澤隼 ▲監事大新京日報社長中尾龍夫 ▲參與滿洲國通信社通信部長佐佐木健兒 大新京日報編輯局長片山民部 大同報編輯局長山口源三 滿洲日日新聞社新京支社長佐藤武雄 盛京時報新京支社長湯畑正一 斯民社主幹瀧田憲治

外蒙兵又越境

外蒙兵士、前于八日越境侵犯海拉斯坦哥羅海北之滿洲國領土、正巡邏間、經我官憲查覺逮捕、際此上次越境問題、尙在懸而不決、當局頗爲憤慨、

縣公署令查荒地

【延壽】本縣全境、前有熟地十四萬餘垧、近年因被匪患、荒蕪其半、雖經鄉鎭各長、呈報有案、顧縣長爲體恤民艱起見、恐有遺漏不實情弊、通令保甲各長、再事詳細調查填具調查表、呈報前來、以便核奪來年墾殖、及豁免租稅之辦法云、

教職員·事務員
亦應義務儲金

奉天省公署、前曾奉部令、爲獎勵官吏勤儉儲蓄、以備將來不時之需、並養成一般國民積蓄存款之趣向起見、施行官吏義務儲金、當即飭屬、于本年十月起、一體遵行、茲查省立學校職教員及文化機關職員、亦均爲國家公務員之一、自應仿照義務儲金辦法、同樣實施儲金始爲合理、現由本署按照奉頒官吏義務儲金規程所規定辦法、另行規定省立各校各文化機關辦理義務儲金注意事項六則、爲各校職員及文化機關實施義務儲金之標準、昨隨令頒發省立各校及各文化機關一體遵照辦理共注意事項如下、

一、凡教員事務員僱員館員等月收在五十元以上者、均有儲金之責任、但臨時講師、不在此限、

二、官吏義務儲金規程第五條所規定之代表者、由學校長及館長任之、

三、各學校及各文化機關、均須備有規定之記帳用紙、此種規定之記帳用紙、可由總務廳經理科領取之、

四、義務儲金、以圓爲單位、其不足一圓、按四舍五入法去取之、

五、學校長及臨長、須于每月末向省長提出義務儲金報告書

六、儲金日期、由本年十一月開始施行、

亞細亞號車
遲八小時之久

據鐵路總局接電、京濱鐵路貨物第六六一號列車十一日午後六時四十分許、駛至五家子鐵橋上、遞因車輛毀損、脫軌梗阻、以致由連至哈之亞細亞號列車、遂因之遲延八小時之久、直至十二日午前九時二十分、始得駛抵双城堡站、

瀋陽縣催徵課賦

瀋陽縣長尹永禎以康德二年度課賦、自十一月一日開徵、而到署繳納者、不甚踴躍、乃通令各村、轉令村民迅予來署納賦、其陳欠課賦、亦須催征以裕地方收入云、

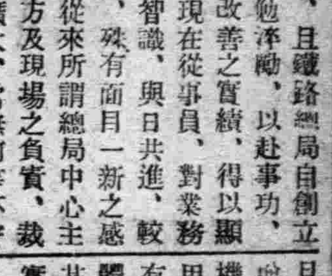

—鐵傷腿部—

大東關下頭、住有劉福林者關裡人、十一日下午三時、騎自行車往西關、一時不愼跌倒、致將腿部跌傷、當時不能動轉、後經人扶起、送往醫院調治云、

—畏罪潛逃—

奉天電業局收電燈費之職員陳子榮、因所收公欵、私自花用千元之譜、被該局營業課主任發覺、當即令該員速往該課核對賬目、該員見勢不佳、于昨日携眷潛逃云、

—蓆棚失愼—

大南邊門外、住戶高某家、十一日、爲其子娶親、大張筵席、即在院內搭有蓆棚、是日晨、賀客盈門、廚房之蓆棚、因靠近火爐、竟以燃着、一時黑烟四起、經多人救援、始行撲滅、僅燒燬棚蓆一遍、亦不幸中之大幸也、

—買柴口角—

大西邊門外二經路、住有陳嘔者、十一日買柴一車、計一百捆、價洋二元五角、當向車夫言明、不准短數、數少扣錢、而車夫搬運、漏數五捆、被陳嘔查覺、向車夫理論、車夫不服、因而口角、結果、則一一查數、仍少五捆、叫錢一角二分五厘了事云、

—汲水衝突—

南三經路仰承里胡同、有井一眼、十一日午間、有李某先往汲水、繼有郭某亦往汲水、郭放水桶之際、誤將李之水桶碰倒、水溢滿地、李性粗暴、開口怒罵、郭亦大怒、返罵不休、勢將動武、結果經人勸解方休云、

新任警所長到差

【西豐】城廂警察署長黃雨村、現以所屬西站警察分駐所長由鴻賓調委後、遞遺之缺、關重甚重、未便久懸、當即調委縣署衛隊長張紹齡接充、聞該所長、於奉委後、即日到差服務云、

中國支行遷新址

【營口】駐在之中國銀行西辦事所、刻因該行事務方針之確定、與營業上諸種關係之變更、乃感覺該行辦公室不敷應用、近特在老爺閣西大街百貨店西側、新建築樓房一座、工作已經多日、現已完全竣工、聞於昨九日已遷入新址、開始辦公矣云、

奉天社聯會
廣徵會員

奉天省社員事業聯合會、昨函知各縣、略謂案查本會前奉部令、頒發各項準則、飭即組織本會、已於大同二年十月間開始成立、茲爲推廣會務起見、擬向本省各縣、廣徵會員、藉資進展、除分函外、相應檢送本會章程一份、希即查照、對於地方熱心社會事業、素著勳勞、品行純正人士、不分國籍、廣爲徵勸如有同意加入本會者、並希隨時見告、以便發給會證云云、

二區參觀團蒞鳳

【鳳城】鳳城二區教育會長高明允、現充縣立石頭城兩級小學校校長、爲謀教育改良起見、由該區縣區村立各學校組織教育參觀團、特赴安東省市各學校參觀、以資借鏡、茲該團一行二十餘人、已於日十昨由安返鳳、十一日赴縣街各學校、按次參觀、並在文廟院內、邀請各校校長合影、留作紀念云、

忠魂碑除幕典禮

【双城】堡於大同元年冬、在驛前沒於王事忠勇烈士、戰沒忠魂碑、現在驛前建築工竣、擬定於月之十日、開除幕典禮、昨（八）日双城在留民會長、久保氏、特柬邀各僑民戶、屆時前往參加、以資團結、而昭鄭重定有一番盛況云、

佛燈

談十二緣生義（上）

（病翁）

破破論四二頁。講十二緣生最好。據此以言。佛家元始思想。只是人生論。而宇宙論即併於人生論中。故不另立宇宙論。此釋迦氏思想最精透處。十二緣生是據凡位即染位言。而有順逆觀。順之。即無明乃至老死。即苦集二諦。逆之。即無明盡。乃至老死盡。即滅道二諦。西洋哲學家。皆建立一法。（如某種本體。某種者。如心。或物。或非心物。）以爲諸法。（「現象界。或心物。現象。亦即宇宙萬有。亦云宇宙）本原。而十二緣生之說。既不於自家生命以外。別說有客觀存在的宇宙。自不更去尋他（宇宙）底本體。只反在當躬。把自家生活認識淸楚。不過是無明乃至老死一串互相關聯而又相續不斷的事情。豈不妙哉。豈不妙哉。

緣者。緣藉義。無明緣行。由無明爲緣故。行乃生。無明不是行的本原。只是於行作一種緣藉。以下緣字。皆準此知。須知十二緣生說。純是對於吾人生活內容的一種描寫。絕不用意見去推求人生的來由。（推來由便已是無明）。只就吾人生活內容底多方面。切實描寫。十二緣生是如此。須虛心領會。必捨其分而領會之。

無明居首。此義深微。眞不可窮。吾人載天。而能問天如何有乎。履地。而能問地如何有乎。吾人又能問。生何所從來。死將何所往乎。乃至一飲一食。能問其所以必飲食之故乎。總之。人生種種。不容起疑設問道理。如正設問。亦無可答。即答。亦終歸無答。如問汝何故食。曰餓思食。又問汝何故餓。汝將在生理上說一些道理來。吾更就生理層詰汝。到了最後。還是不知何有生。而且不知如何叫生。又如何要生。此爲必然之結果。然則汝所答者。其爲答耶。抑實無答耶。是以爲無答也何疑。人生日常用心。總是處處設問道理而不知所問所謂道理。元來即是不容問。不容答。他偏要於此問答紛然。結果。只是一團迷霧。這個迷霧。就叫無明而此無明。勢用極大。由此爲緣。遂得生行。

中國畫法簡訣（十二）

（李寶泉）

現在我們再看居於謝赫第三品之下顧氏以外的人物罷。謝氏說毛惠遠的。『力遒韻雅。超邁絕倫』。無疑地是爲了毛惠遠的。『縱橫逸才』。評定江僧寶也爲了他的。『用筆骨梗。甚有師法』。評定張則。雖上面有。『意思橫逸』一句。但最重要而且比較具體的條件。也仍是爲了那。『動筆新奇』的一點。

到了謝赫四品以下的人物。就貶多於褒了。他所評定爲第五品的有三個。現在舉證如下。

『劉瑱。用意綿密。畫體纖細。而筆跡困弱。形製單省。其於所長。婦人爲最。但纖細過度。翻更失眞。然觀察詳審。甚得恣態。』關於劉瑱。謝氏雖說畫面上的恣態很不錯。可是他不滿意的。是爲了。『纖細過度』。同時那纖細過度。却也正爲了『筆跡困弱』的原故。

『晉明帝雖略於形色。頗得神氣。筆跡超越。亦有奇觀。』因爲忽略了形色而致不滿但又爲那形色以外的神氣而致其讚詞。最後。引爲有『奇觀』的。還是爲了能。『筆跡超越』。

『劉紹祖善於傳寫。不閑其思。至於雀鼠。筆跡歷落。往往出羣。時人謂之語號曰移畫。然述而不作。非畫所先。』謝氏覺得劉氏出羣之處。雖在雀鼠。却也仍由歷落的筆法上來的。

謝氏對於末了第六品人物。當然都是不滿意的。他在這裏舉出的只有兩個人但其爲評的根據在用筆的一點上。態度却更明顯了。他說第六品的第一人。

『宗炳。炳明於六法。迄無適善。而含毫命素。必有損益。蹟非準的。意足師放』。他又論到第二人丁光說。

『丁光雖擅名蟬雀。而筆迹輕羸。非不精謹。乏於生氣』。謝氏對於宗炳不滿意的。當然是爲了『含毫命素。必有損益』。對於丁光則因。『筆迹輕羸』而且爲『乏於生氣的』。上面關於謝赫持論的主張。其最重要的一點是所謂。『骨法用筆』。雖然他那六法上的第一則是『氣韻生動』。但根據他所品評到的人物。我們可以知到。

（未完）

另外一頁

歡迎投稿

二重生活

（豐子愷）

西洋文化用了不可抵抗的勢力流入中國來。同時中國文化也用了頑強的勢力而保住牠的傳統。於是中國人的思想上。生活上處處出現新舊文化同時並存的狀態。這叫做二重生活。譬如。這裡在組織小家庭。那裡在勵行九世同居。這裡在登離婚廣告。那裡在建貞節牌坊。甚至兩種狀態出現在一份人家裡。或者一個人身上。造成了種種的煩悶與苦痛。

大家只知道把年來民生的不安。歸罪於天災人禍。內亂外患等種種大原因上。殊不知除此以外。還有一種最切身地使民生不安的原因。便是這二重生活。牠能使一般民衆左顧右盼。東張西望茫然莫知所適從。始終徬徨在生活的岐途上。牠能使各種言行找得到成立的根據。各種罪惡找得到辯護的理由。以致是非顚倒。黑白混淆。爲了生活的方針而滿腹躊躇。煞費苦心。終於陷入盲從。遭逢失敗的。在近來中國的民間不知有幾千萬人呢！不說別的。但看二重生活上最小的一件事陰歷陽歷的並存。已足够使人厭煩殺了！

『誠於中。必形於外』。豈獨個人如此？社會也是這樣的。度着二重生活的我國的民間社會裏。處處顯露着時代錯誤的不調和狀態。形成了一個奇妙的漫畫世界。漫畫在最近的中國相當地流行。二重生活正是其主因。試閒步市街中。靜觀其現狀。必可發見種種二重生活的不調和狀態。可笑或可驚。流線型的汽車旁邊有與時擡過一頂官轎。電車前面有肩過兩扇『肅靜』『迴避』的行牌。水門汀的人行道上走着一雙釘鞋。虹霓燈的鄰近掛着六隻紅紗燈。鐵路旁邊並列着一片石造的環洞橋。兩座高層建築的中間夾着一所古廟。……走進屋內。有時你會看見洋房的Drawingroom裡。掛着『天官賜福』。供着香爐蠟台和串紙做的金元寶。抽水馬桶間的門。貼着『姜太公在此百無禁忌』的黃紙條。若是冬天。你會看見頭戴大禮帽而坐在寧式眠床上的人。銅火爐而手捧水烟筒的人。若是喜慶日子。可會看見古代的新娘。與現代的新郎。和穿裝行跪拜禮的人。若是爲了病人。你還可看見西醫和道士一同走進這份人家呢。

但這也不是中國特有的狀態。日本也是如此。在形式上。也可說在美術上。日本是東洋風最盛的國家。東方古代生活的種種樣式。例如席地而坐。木屐而行。以及男女服裝。禮貌等。在中國早已廢棄在日本至今還奉行着。當明治維新。西方文化傳入日本的時候。他們社會裡的二重生活狀態。恐怕比我們現在的更加可笑又可驚呢。著名的浮世繪大家芳年的作品中。就有諷刺當時的不調和狀態的繪畫。他畫明治初年的國會議員。身穿『羽織』日本的外套。腰束圍裙而頭戴西洋的大禮帽。脚登西洋的皮鞋。成個滑稽的樣子。近代日本的美術論者。也有咀咒東京的二重生活的。例如。穿了木屐乘電車。古裝新娘與燕尾服新郎。洋風大建築與日本古屋。鳥居Tori木造的牌坊。並列。穿洋裝的人相見時跪下來行日本禮……他們說這東西洋風的並存。使街景不調和。使環境醜惡化。是『非美術的』。他們努力要求改進。要求調和。要求市街的美術化。住在現在中國社會裡的美術家。美術愛好者。和關心『市容』者。對於他們這種咀咒要求。大約都有同感罷？

（未完）

〔彈詞開篇〕劉阮上天台

（碧選）

阮肇劉晨兩秀才。生平知已似同懷。偶逢重九登高節。醉飲茱萸酒一盃。彼此半醺乘酒興。雙雙聯步出門來。採藥煉丹合悟道。藥鋤藥簍日相隨。閑向白雲深處去。無心偶而入天臺。洞天福地人間少。迷失歸途不可歸。忽聞環珮叮噹響。雲髻斜簪紫玉釵。絕世豐姿絕代美。一雙眸金璧有光輝。含歡請進風流子。夙世姻緣今世諧。劉郎永作仙山客。阮肇思鄉依舊歸。兒童相見無相識。笑問君從何處來。兒已有兒年已長。妻已龍鍾力已衰。暢談數十年離別。一半歡欣一半悲。回頭山中無幾日。人間一世已暌違。仙凡路隔無別遠。富貴功名從此悔。再向天臺迷舊徑。臨行長嘆暗徘徊。望想前情不可追。

中國詩文的起源（二）

（王錫昌）

我願在此談談中國詩和文的起源。

談到起源。當然要追根求底的從歷史方面來溯其淵源。中國的歷史向來是很難研究的尤其是渺茫無稽。文獻不足的上古史。胡適先生嘗說。研究古史。譬如剝筍。（見古史辨第一冊一九二頁）本來筍的可吃的部份就少。又加上包着笨重的粗皮。所以吃筍很不容易必須先一層層的剝掉外皮。然後才可以找那一點點可吃的部份。研究古史。也是這樣上古悠久的事蹟。本來已經是很闇昧的。而我們以往的歷代學者。又好屢次的向壁虛造。層層的加添上不符事實的外衣。使得古史的眞相。遂盡被掩沒無餘了。所以研究古史。非先剝皮不可。這就叫做『剝皮主義』。

我們現在討論上古詩和文的起源。也須慢慢的來剝皮。

（一）

文學的產生。是先有詩歌而後有散文的。我們先談詩。

詩的原始。是與歌和舞不分的。蓋人生而有情。『情動於中而形於言。言之不足故詠歌之。詠歌之不足故嗟歎之。嗟歎之。不足不知手之舞之足之蹈之』(毛詩序)所以沈約說『歌詠所興。自生民始』(宋書文苑傳。)

（未完）

歌壇 舞場

舊劇的藝術組織（上）

（白玉）

普通一般人。認爲舊劇在藝術的價值上。是一種過時的東西。落伍的。不合乎現代所需要的。如『拿起鞭子就是馬』。『搭起棹子就是城牆』等是。並且舊劇的本身所含蓄的。完全頌揚禮敎。勉勵舊道德。而對於人類新的啓發。完全是談不到。因之所負的使命也就不同。但是我覺得並不完全如此。藝術。這種東西。絕對不是眞的。而是一種假設。譬如。美麗一點的風景。只能說是自然。如果把那風景搬到一幅畫上來。構圖如何。且不管他。而那幅圖畫的本身。就是藝術的。戲劇也是這樣。如果是一個家庭。在那裡生活着。那只是一種生活。萬不能說是藝術。如果是把一件故事。寫成劇本。再分出每個角色的特性。出場先後以及怎樣構成這個劇本才能完善。以後。再選擇適合劇中角色個性的演員來擔任。以及燈光。佈景。都得備齊之後。這個戲才可上演。那麼。上演一齣戲。決不是一件容易的事情和『音樂』。『繪畫』。等等比較起來。自然複雜的多了。如果談到舊劇。我們可以仔細去分析。那裡面有音樂。言語。歌舞。內容。形式。合而組織起來的純藝術。

（未完）

（審美必讀）口紅譜

（斐然）

年輕者。須擇鮮艷淡色的。

年齡較大者。如中年婦人。須選擇其色較暗的。

面色較白者。須用桃紅色或橙黃色的。

面色稍黑者。須用暗黑而帶深橙色的。

或在用一種口紅而顏色不能滿意時。則須將兩種以上不同顏色的口紅來調和應用。那末。就能把你所理想的色澤。可以實現來了。

火彩幾乎絕跡

（熊熊）

舊劇舞台上所用之『火彩』亦『切末』之一種。其作用有二。(一)用以象眞。如連營寨等戲形容火起者。皆屬之。(二)用以象徵神怪。如青石山金錢豹等戲。凡神怪出臺時。皆用火彩者屬之。其象眞者。姑置不論。若神怪劇之施用火彩。不特可以助長劇情之聲勢。激刺觀衆之精神。且遇有變相換形之際。其搖身一變。藉此火光之一閃。迷亂觀衆之視綫。以泯其變換之痕迹。乃愈顯其手法敏捷。形勢火熾。是此中固大有藝術的意味焉。

曩時劇場之司火彩者。其手術亦大有可觀。能使火之出發極遠。由台之此角。至彼角。成環形。其尤精者。能隨手揮灑。即成圓環。或各種曲線。往往博得台下之彩聲。譚叫天登台。有應用火彩處。必令劉子爲之。劉固此中斵輪老手。每信手一揮。輒呈奇彩。座客多爲喝彩焉。(舊時南方遇社廟演劇。有另加抓香錢以令其多放火彩者。名曰加彩。亦可見當時此物之受人歡迎矣。)近各新式舞台。相繼成立。而火彩乃幾乎絕迹。或謂以危險故。會被取締。以意度之。當非無因。而舞台爲防毀壞台毯。及蘸灼行頭。致此事終歸廢除。殆亦爲重要原因也。

談養子（續）

（崇武）

至於招養異姓爲子的方面。當然也不無緣故。

第一是有了『養子』的名分。可以易於役使和約束。趙甌北對於『太祖多養異姓爲子』的解釋。就是這樣。他說。

『蓋雄角立時。部下多易於去就。惟撫之爲家人父子。則有名分以相繼。恩誼以相浹。久之遂成骨肉之親。以之守邊禦敵。較諸尤可信也。明祖初起。以西夫擧事。除一姪（朱文忠）一甥（李文忠）外。更無期功强近之親。故亦多養異姓子。幼無撫之。長即命偕諸將分守。往往得其力。

本來在中國的社會中。向來是以家族爲中心的。整個的國家如何儘可以不管。但對於祖先。却不可不崇拜的死了的祖先。要『愼終追遠』。『在着的父母。要『父召勿諾』所以『孝』的哲學。整個的籠罩了全社會不能盡忠於國家或社會。還可以謚以『隱逸』和『知機』等美名。但不能作孝子。却要擴於人類社會之外。所以要團一群各形各色的將士。加速的作政治運動。頂好由君臣的關係。變而爲家族的連鎖。於是種種結盟兄弟。異姓姻婭。都産生了。但是兄弟間的服從。親戚的姻誼。在往來上。終究還是平等的關係。沒有什麼上下之分。所以要把疎遠的陌生人。旣變作家族連鎖。同時。又把平等的關係。變作隸屬的階級。最妙的。莫過於養子制度。在唐朝的宦官。和稍後一點的朱全忠等。早就演過這一套把戲。

（完）

現代繪畫新傾向（三九）

—BURLUK木下秀合著—

（赤葉譯）

斯佈里馬蹄茲母士

自多數瞬間取來的未來派的 繪畫謂之異常同描寫派謂之細秘路打泥斯母士或新苦勞泥慈母如斯未 來派自已周圍起的而是多數現象同時映到心而描出的。

背歲立的『旅的印象』佛留流苦的『南露西亞』祖『惱的『國自已的頰上的馬也是如此主張的。

抱鹿代茲母斯（渦卷派）

—Voluseismus—

更純粹的以時間方面而强調的就 是起了渦卷派它不過是未來 繪畫共運動爲抱客觀的觀察（即紙寫實運動的物的物理的形象描寫儘其所見—形象的連續— 依客觀的比較所產出）而依實確的運動樣 態之…動的核心的形…否生命流動…把流轉… 抽象的描出共運動是把 精神 的主 觀出即是未來派和純立體派（科學立體派） 組合而表現者渦卷派是依英國的佛利阿母里士—William Lewis—（一八八四年生于米國的畫家）—的想像力而成形的把自然在藝術品中再建—Reconstruction—爲主張。

—加路勞代。加路拉。巧路交代克里考以此同樣的主張稱爲形而上的作品于一九一六年發表。

論藝術（四）

（孟實）

比如說莎斯比亞的『奧塞羅』。假如一個人。素來疑心他的太太不忠實。受過很大的痛苦。他到戲院裡去看這部戲。必定比旁人較能了解奧塞羅的境遇和衷曲。但是他却不一定是一個理想的欣賞者。那些暗射到切身的經驗的情節容易惹起他聯想到自已和妻子處在類似的境遇。不能把戲當作戲看。結果不免是自傷身世。『奧塞羅對於猜疑妻子的丈夫『距離』實在太遠了。所以容易失去藝術的效用。

藝術的理想是距離適當。不太遠。所以觀者能以切身的經驗印證作品。不太遠。所以觀者不以應付實際人生的態度去應付它。祇把它看作一幅圖畫擺在眼前去欣賞。

藝術的『距離』有天生自然的。最顯明的是空間的隔閡比如一幅寫實的巫峽圖或西湖圖。在西湖或巫峽的本地人看。『距離太近。或許不覺得有什麼美妙。在沒有見過西湖或巫峽的人看。就有些新奇了。旅行家到一個新地方總覺得它美。就因爲它還沒有和他的實際生活發生多少關聯。對於它還有一種距離。時間的遼遠也是『距離』的一種成因。比如卓文君的私奔。海倫后的潛逃。在百世之下雖傳爲佳話。在當時人看。却是穢行醜迹。當時人受種種實際問題的牽絆。不能把這樁事情從繁複的社會習慣和利害觀念中劃出。專作一個意象來觀賞。我們時過境遷。當時的種種牽絆已不存在。所以比較自由。能以純粹的美感的態度對付它。

藝術的『距離』也有時是人爲的。我們可以說。調配『距離』是藝術的技巧最重要的一部分。比如戲劇生來是一種距離最近的藝術。因爲它用極其體極生動的方法把人情世故表現在眼前。表演者就是有血有肉的人。這最易使人回想到實際人生。把應付實際人生的態度來應付它。所以戲劇作者用種種方法把『距離』推遠。古希臘悲劇大半不以當時史實而以神話爲題材。表演時戴面具。穿高跟鞋用歌唱的聲調。用意都在不使人忘記眼前是戲而不是實際人生中的一片段。造形藝術中以雕刻的距離爲最近。因爲它表現立體。和實物幾乎沒有分別。歷來雕刻家也有許多製造『距離』的方法。埃及雕刻把人體加以抽象化。不表現個性。希臘雕刻祇表現靜態。不常表現運動。而且常用裸體。不雕服裝。意大利文藝復興時代雕刻代往往染色這都是要避免太像實物的毛病。圖畫以平面表現立體。本來已有若干距離。古代畫藝不用遠近陰影。近代立體派把生物形體加以極不自然。的扭屈或延長也是要把『距離』推遠。這裡祇隨便舉幾個例證明『距離』的道理。其實例子是舉不盡的。

（未完）

（滑稽新語）三個『燕瘦環肥』

（聯如）

聯華有『三個摩登女性』。這三個摩登女性的扮演者。陳燕燕。黎灼灼。和那已故的一代名演藝家阮玲玉女士。

聯華近又有『三個摩登男性』之作。這三個摩登男性的扮演者。韓蘭根。劉繼羣。殷秀岑三個寶貝。以這三個燕瘦環肥的寶貝演『三個摩登男性』。其滑稽可知。

並且。傳說這『三個摩登男性』中還有『三個摩登女性』一幕。這三摩登女性常然不是陳燕燕。不是黎灼灼。更不是已故的阮女士。誰呢？是韓蘭根女士。劉繼羣女士。殷秀岑女士啊。

胃腸

主治 食慾減退 便秘 消化不良 乳兒綠便 烟癮之乾結

請服愛表斯（エビオス）

EBIOS

發育不良榮養失調的兒童們

發育不良之兒童們、容易發生少食或偏食之現狀、故榮養狀態亦因此而成惡劣、其結果不但阻害發育、且將惹起各種之疾病也。此時若使服用「愛表斯」、則能强壯胃腸、增進食慾通便暢利而腸內免因病菌發生毛病。食慾倘能增進後、身體自然容易吸收食物中之榮養分而恢復良好之榮養狀態、同時能使發育健全、智力優美、得保持健康而聰明拔群矣。以上之事實、如實際試用本劑之後方知言之非謬也。

有常習便秘癖之婦人必須知

婦人患便秘者甚多、其治療法大體多用瀉劑或浣腸、此等雖對於身體無甚大害、但易成習慣性、故除非於萬無辦法之時當爲非常手段而用之外、切不可常用也。健康人每日應有一回之健康便、如無大便之時、則易引起頭重或眩暈等之症狀同時容易發生面皰・痤瘡・痱疹等、而神經亦將焦燥不定、結果成爲神經衰弱者甚多。此時若急速服用「愛表斯」、即能得極自然的每日排泄一回之健康便、同時能使心神舒暢、胃腸强壯、食慾增進、身體健康滿面春風而幸福度日矣。

慢性胃腸病者之根本的療法

凡食慾不進、便通不整、體重減退、血色蒼白者、皆爲慢性胃腸病者之現像。對此雖有服用散劑以及消化劑之療法。但此皆不過防備一時而已、即藥氣一過而効亦失、實非根本之療法。夫考此病之原因、多爲維他命B缺乏、以致胃袋及腸管之職能失常、而起消化障害故其根本的療法、乃應給與維他命B劑爲最良法、服用「愛表斯」亦因其爲維他命B之濃厚集積物、故能使胃袋緊張恢復原狀、而腸管之職能亦同時使之規正旺盛活躍、則即能自然治癒而恢復健康也。

全國各藥店均有出售

錠劑 三〇〇錠…日金二円六十錢 一〇〇〇錠…日金四円八十錢

粉末 一〇〇瓦…日金一円七十錢 二五〇瓦…日金三円五十錢 五〇〇瓦…日金六円

麒麟啤、太陽啤、天安啤、……酵母劑製造元 大日本麥酒株式會社

總批售處

大阪市東區道修町三丁目 株式會社 田邊五兵衛商店

東京市日本橋區本町二丁目 株式會社 田邊元三郎商店

馬越藥學博士創製 稲谷農學博士監製

EB-M-26

阿國現況
◇種族政治軍備◇

（一）

阿比西尼亞是封建的古國、全國人民差不多都是文盲、道路上沒幾條、每年的對外貿易不到美金二千五百萬元、阿比西尼亞本族、統治着許多部族、屬於古阿比西尼亞族的大概不過全部人口三分之一、其餘旣不信奉基督敎、也不操阿姆哈立克語、阿比西尼亞本族居住在中部高原、部族則口息於周圍低窪之地、全部人種約數很難確定、一般估計自五百萬至一千萬不等、熟悉阿比西尼亞國情的考據家估定在七八百萬之間、可是關於阿比西尼亞的任何統計都是很少、並且全不可靠。

阿比西尼亞帝國種族複雜的人民、可用幾種方法來檢別、體格上的特徵最爲依據、阿比西尼亞本族自認屬於白種人、爲北非含族的後裔、這是不錯的、但與中非東非的黑人幾千年的摻雜已把他們的膚色染成咖啡色、甚至於像深黑的朱古律色了、

語言爲檢別民族較爲可靠的標準、中部高原的人民說的是閃族語、中部海南居住着加拉族、屬黑種人、有他們自己的語言、是近代初期從南方移殖而來的、他們也佔全人口的三分之一、其餘的三分之二分成若干小部落、散居於達那基爾索馬里、西達馬等邊省、根據此種語言的分別我們可以說高原的（閃族的）三分之一統治着低原的、（非閃族的）三分之二

宗敎也是一個檢別民族的方法、阿比西尼亞本族是基督敎徒、但是加拉人之中至少有名義上也有皈依基督敎的、基督敎徒的總數約佔全人口之半、回敎徒佔八分之三、居住於東部及東南部、此外還有法拉夏敎徒——阿比西尼亞的猶太敎徒——約一二十萬人、他們的猶太敎義很腐敗、也不懂希伯來語、其餘的人是無宗敎的、

（未完）

世界珍聞及其他

最新的禦寒器
經濟活動洒汀
謝珍源發明後製造

南京函云、謝珍源鑒於現代禦寒器具、種類雖多、然大都耗費頗鉅、手續麻煩、爲節省費用、適合衞生起見、爰憑多年研究所得發明『經濟活動洒汀』二種、一用電氣、內部裝置蓄水器、儲蓄適量之淸水、藉電熱使水化汽、成爲洒汀、一用煤汽、內部裝置與電氣相彷、惟用煤汽燃燒水箱、使箱內所蓄之水受熱化汽而成洒汀、其體積高二十吋至三十二吋、濶度則照此數多寡計算、最少二十吋最多三十吋厚厚五吋、底盤裝置小輪四個、可以自由移動、材料用最新式之四管洒汀汽帶、樣式玲瓏美觀、所耗電氣與煤汽均極節省、且使用便利、定價低廉、實符經濟之原則、茲悉謝君已集資創設工廠儘量製造、以應社會需要云、

汽車大王
福特成功記

鋼鐵石油和汽車、三者構成了機械時代的舞台而產生了偉大的人物——亨利福特就是這三大人物之一、

福特於一八六三年生於美密執安州底特律市西南地亞達小村、他的父親威廉福特、和他的母親 麗蒂谷德、是一對農家夫婦、在他十二時、他的母親就與世長辭了、那時他便幫助他父親做些田間的工作、

他從六七歲時起、就喜歡帶有機械的小玩具、常用小刀把木頭和鐵片造成各種各樣的東西、他在十三歲會爲他的友人霍士金修好了一隻壞錶、

幼嘗憂患

他十七歲時 剛從小學畢業之後、就毅然離棄家庭、到底特律去自謀生活、爲了滿足他自己的愛弄機械的緣故、到了底市之後、他便入吉姆士鍋爐公司做學徒、九個月的工作之後、他又轉入特里陀克引擎公司做學徒、但因爲工資太少、不能生活、所以除了白天到公司去工作外、夜裡還去替人家修理鐘錶、藉得一點補助、這樣經過四年的學徒生活之後、他便到了威斯丁霍斯公司分店裡工作、在這他得了許多關於蒸瀛的新知識、也曾製造蒸汽發動機去試驗、結果失望、也因此離開威斯丁霍斯公司、

屢遭失敗

一八八八年他與克拉拉勃靈盎女士結婚、一八九一年到愛迪生電汽公司做事、重投身於工場生活、開始他理想的汽車發動機的研究與試驗、

他在研究與試驗的期間、得到不少的冷嘲熱罵、爲了理想不實現、這些障碍、一點動搖的了他的決心、也阻撓不了他的前進、雖然他的各種汽鍋試驗失敗、和燃蒸汽發動機失敗

但終於在一八九三年把他自造的第一輛瓦斯發機的汽車試驗成功了、

幾次汽車競賽、他均用自已製造的汽車獲勝、因之他同他的汽車的名譽、便沸騰全美了、

三個因素

一九〇三年福特汽車公司成立、不過是十二人合辦的、到了一九一九年 才歸他一人所有、

他所製出的汽車、都有標準式、一九〇九年是T式、一九二七年是A式、一九三三年是V式

他所以能成爲世界的富翁和汽車大王、是有三個因素的、便是、第一生產政策、第二、服務主義、第三、利益分配和提高工資兩大計劃、

大戰爆發後、他決意不想利用戰爭來做發財的機會、更力唱和平、建造和平船『奧斯干二世號』、但到了德國潛水艇橫行後、他反一變而爲主戰論者、力主對德宣戰、加入協約國、在戰爭期間、他的工廠完全變爲兵工廠、直到一九一九休戰後、才停止軍火製造、

驚人財富

戰後全美經濟的沒落、也影響他漲車銷路的順利、於是在一九二〇他曾鬧一次破產許慌、後來因爲他的對策高妙、居然轉危爲安、同時他經濟的偉大手腕、也被世人所認識、稱他爲『財界中的拿破崙』了、

他的公司除了製造汽車外兼還經營其他許多的副業、如鐵道、船舶等、更作許多慈善事業、如幼稚園病院等、

倫敦海軍會議時、他曾發表一段驚動世人的意見、就是、如開列强廢止主力艦的話、他願意全部收買、做製造汽車的原料、由此足見其財力之富、

蘇俄婦女文盲
今昔相差懸殊

在蘇俄未革命之前、全國的婦女、文盲簡直佔大多數、至後來她們也自動的出動來在肅淸文盲的運動上努力、因此、在一九二六年調査所得在全國會讀過書的女子是百分之八〇三、這單就城市來說、然而在鄉郵內、佔百分之二〇一〇、由此、可即證明這樣數目是怎樣驚人了、然而他們依然向前作加速的進展、從一九二四年到一九二五年、在肅淸文盲的運動下、收容下的不識字的婦女約五〇八、九〇〇的光景、但是一九三二年期間、即增至八萬人的光景了、

征阿
九齡童子請纓
父死於飛機子上書首相

羅馬電云、意國著名非洲探險家弗朗歇蒂男爵、曾於本年八月偕公共工程部長拉査、乘飛機前往非洲、中途飛機失事、二人同遭慘斃、弗朗歇蒂有一幼子名雷蒙陀、年甫九齡頃上書首相墨索里尼、『謂小子自誕生以來、習聞先人談及將阿比西尼亞收爲意國殖民地、茲志願出發前往非洲、俾得同入阿國、藉附藉尾、於願已足、敬請首相概予允准』云首、云相覆電褒獎有加、

故都地壇完全開放

北平函云、安定門外地壇、爲本市五大名壇之一、面積軒敞、建築壯麗、芳澤壇居中、四週環水、運動塲在南、設備齊全、齋宮鐘樓構造奇偉、桑苗果園、景色秀麗、自經壇廟事務所接管以來、積極整頓、漸復舊觀近爲便利城郊市民前往遊憩計、聞已呈准市府提於十一月一日開放售票、入門券價與先農壇相同、亦爲銅元十二枚云、

死音波
每秒振率四十万次
聲浪所及生物皆斃

自歐戰發生以、後世界科學家研究殺人毀物利器絞盡腦汁、愈出愈奇、如死光、毒瓦斯、已爲吾人所常聞、自英人馬賈發明死光後、世人已大爲驚怪、殊不知死光具毀壞力更大之死聲在死光發明後之二年、又爲武特博士之二種新奇發明品、當時武氏理想中之死聲、以爲凡有生機之物、如置之於死聲音波所及之區、即可使之滅亡、經過若干次實驗之後、始證明此種聲浪之傳播、須有一種媒介物質、並限於液體與固體、在空氣中不起傳達作用、若以死聲通過水中、可使潛水艇立時毀滅、因武氏發明之新式機械、其振率之高、每秒鐘可達三十五萬次至四十萬次、此種振率、實與梯史拉感應圈發生之極度强電流相類似、其不聞之點、一則能通過人體、旣不能使人稍有感覺、又不至使人受害、死光則甚危險、其聲浪音調極高、吾人耳鼓、已而不聞、當時驗時、若以手指浸入通過極微死聲之水槽中、即有刺痛之感、彼曾以此聲浪殺水中遊魚蝦蟹等、一觸即斃、無能幸免、

美人航空熱

最近的二年來、美國青年對於航空智識的進展、是有着驚人的成績、每一個在九歲以上及十九歲以下的青年男女、差不多完全的加入了各種的航空集團、去受一切航空上的智識和訓練、那些航空集團的設立、不論僻鄉深谷和熱鬧的城市都有、入的青年男女、每星期集合、除了學習各類飛行上的課程外、並在指導員的領導下互相組織研究會、討論課程以外的航空學識、這些青年航空集團的組織、在美國將來的航空上、是有極大的利益、茲略述其情況於左、

青年鳥人會、在美國最近的許多青年航空會中、其規模最會、他們的組織、是跟美國的幾家大報館相聯絡着 時常供給許多豐富而動人的航空新聞稿與報館、並且每一星期中也有許多有關於航空的故事、懸賞徵文、辯論等刊物、分發到各地的航空集團去、可算是美國最活動的青年航空集團、

製造飛機模型、各地的航空會、他們也互相地競爭着、其中最熱烈者、是飛機模型的製造、每一個航空集團、都極力鼓勵自己的會員、別出心裁製造各種最新式的飛機模型、來舉行展覽會、幾其他集團的會員來參觀、以誇示自己的能力及供他人之觀摹、

飛行家的演說、美國很多著名飛行家、他們也極願意爲一般愛好航空的青年們、講演自己的飛行經驗、最近在阿拉斯加地方墜機殞命的飛行家溌斯特氏、他曾爲許多的航空會擔任講演、所以結果、他成爲了許多青年的崇拜者、

輪流研究會、美國許多的大學和專科學院、合組了一種輪流的研究會、那是一種比較高級的集團、每學期在各校輪流的設立、今夏第二屆在美國中部的三個學院舉行、聘請很多航空的專家爲講師、並舉行演習其成績之佳、足超過第一屆數倍之上、

講習之課程、目前各航空集團所講習之課程、其已實行者包括飛機之構造、發動機原力飛行原理、機師學識、駕駛術及初級飛行等、惟會員之欲受駕駛訓練者、則需年齡在十六歲以上、並須經家長書面之保證及許可、 加入云、

女按摩
風行黃浦灘

最近幾年來、上海風行一種按摩術、據報載法租界一帶按摩院林立、表面上說是治理疾病、其實是一種變形的同子也、司理按摩的、全是妙齡女郞、而非具有按摩學識與技術的大夫、當你去治病（按摩）時、你可任意調笑替你按摩的女郞、你可撫摸她的臉龐、……其作用正等於『土耳其浴室』然、首先開辦按摩院的、僅限於外國的浪人、然而不久中國女子、也有操此種職業而謀生的、

一般人多以爲『按摩術』來自外國、或始自外人、其實中國早有此術、不過中國古代專用以療病、並且手術非常高妙、確因治病的作用、決不像現在上海的按摩院、掛羊頭、賣狗肉以按摩治病之名、而行淫樂之實、

按唐六典載、大醫令掌諸醫療之法、丞爲之貳、其屬有四曰醫師、曰針師、曰按摩師、曰呪禁師、皆有博士以敎之、其考試登用、如國子監之法、又曰、『按摩博士、掌敎 按摩生、以消息導引之法、以送人八疾、一風、二寒、三暑、四濕、五饑、六絕、七勞、八逸、凡人支節腑臟、藏積而疾生、導而宣之、使內疾不留、外邪不入、若損傷折跌者、以法正之、』從此段話看來、可知按摩術由來已久、非來自外洋、不過中西按摩之法、一則在治病、一則在淫樂、是其不同之點、

招募學生

吾人日常生活、簿記當不可或缺者、故不修簿記、洵乃人生一大遺感、本學院專修簿記學府、愼勿失此良機也、

一、招收額數　初等科五十名
一、開學日期　十二月五日
一、卒業期限　六個月
一、教授科目　一、簿記學原理　一、銀行簿記　一、珠算　一、商業簿記　一、工業簿記　一、會社簿記　一、官廳簿記
一、遠道學生設有完備宿舍
日本語免費講授
年齡不拘指導懇切教授盡實畢業後並介紹職業備有詳章函索郵票貳分即寄
奉天商埠地南二經路達尊里一七二
本校　滿洲高等簿記學校

招募汽車學生

養成駕駛汽車之優良技術
新學期開始　特別隨到隨收　有寄宿舍分文不收
擅此技術者可免失業速來解決汝出路第一步驟
奉天商埠地三經路八緯路一四六
東亞自動車學校
▼另有備章函索即寄▲

▲開幕▼

●欲生活暢快…… 自健康始
●欲健康…… 須自跳舞始
●欲習跳舞者…… 希向『小坂』

責任敎授 MATD

小阪社交跳舞研究所
小坂芙美子
奉天青葉町一（哈爾賓咖啡店後街）

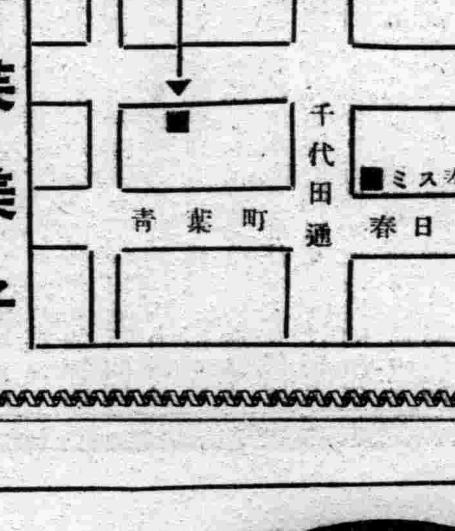

民事刑事　一般法律事務囑託
辯護士　別役增吉
新京中央通一一番地
電話三一三二四一番

無奶嬰兒苦
缺乳母自愁

生乳良藥　乳來精
產後娘缺乳
請服乳來精
生乳最穩安
來精似泉湧
每瓶大洋壹元
外埠加郵貳角
（各埠藥房均有出售）

總發行　奉天小南門裏大街路東　蔭華大藥房　自動電話二一九一三號

外埠代理店大連德記全機德記西樸康德記華泰藥房安東東益增遠弟兄藥房瑞祥泰兄弟藥房大生東本溪祥豫昌千金泰信仁堂新京五洲藥房中西藥房豐庭藥房中法藥房吉林五洲藥房中西藥房天益堂新民大德藥房公主嶺三合德范家屯天德生錦縣惠濟藥房鐵嶺致和藥房資生堂和發久廣榮福義和堂遼陽西威春堂江省五洲藥房海城衷恩藥房蓋平金城盛莉房千金藥莊華藥房

為小失大

德國獅牌新六〇六

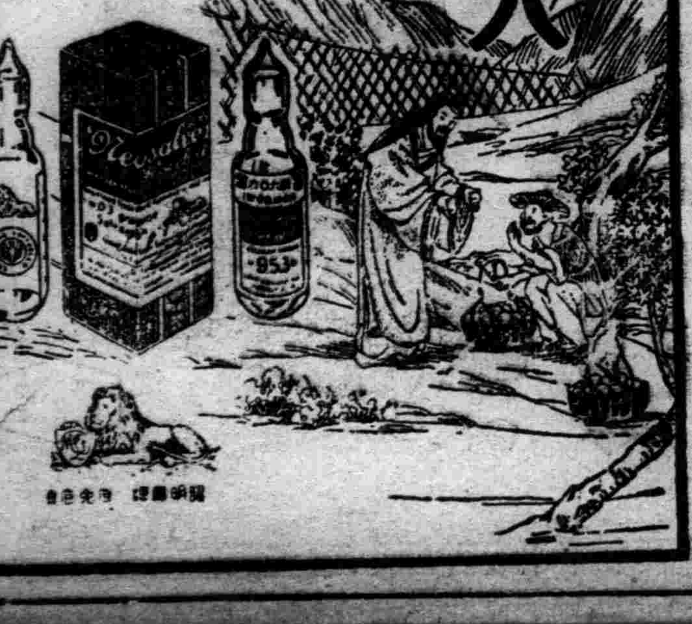

岡田乾電池

滿洲配給所　奉天浪速通　本店東京・品川
岡田電氣商會
總代理店　三菱商事株式會社

伊關商店　新京日本橋通
山岡商會　奉天紅梅町
大島商店　哈爾濱石頭道街
日滿商行　大連市櫻花台
三信公司　奉天浪速通
和登商行　哈爾濱道裡地段街

●疼痛之痔！歐賽蘿是治痔神藥
¥0.30
¥0.50
¥1.00
¥2.00

世界强身藥惟我獨尊
諸君如不信何妨一試

藍色補丸
虛弱症之救星
功效
珠洲藥房經理

新京特刊

韓雲階

第一六五號

盛京時報新京支社 新京八島町三十三番 電話二五一七號

都門短評

官吏滯納戶別捐

民·

新京特別市公署康德元年度歲出豫算、達四百八十八萬二千八百四十九元、可謂一筆鉅欵、考此鉅欵消費、不外完成自來水、鋪裝市街、興辦教育等、大而言之爲工建設、小而言之搬運屎尿、無不假諸該欵之爲用、市署施政善否、吾人姑不置喙、惟市人果有心肝在、便知其所出、處處爲市民福利是謀、其所入、捨我等坐享福利者外、誰復爲吾輩輸此鉅欵耶？

市民既有享受福利之權利、則有輸納捐欵之義務、至擔負之程度大小、專以享受之程度大小是爲定評、我市享受程度最高者、當爲官吏、因官吏豐收厚祿、所享所受、非福即利、試問那一家大老、不是汽車來、汽車去？馬路不平坦是不成的、那一家大公館不喝自來水？那一家大公館的廁所、不是打掃得淨而潔、潔而淨呢？所以担負最高者、當然亦是官員大老矣、如是說來、住在本市的、納點戶別捐、誠不愧王道治下仁政之本色。

說到担負方法、當以市稅爲主、元年度市稅豫算總額四十四萬八千三百元、較諸歲出相去十倍、市民所應納者、僅僅戶別捐一項、戶別捐僅十萬元、不過歲出四十分之一、十萬元之戶別捐、有資格担負者八千戶、在八千戶之中、官吏居數爲多、惟自康德元年七月一日公佈以來、我輩小民樂得遵行、踴躍輸將、自無問題、然截自康德二年十一月一日於此一年零四個月、時間可謂不短、而官吏竟達二千戶之多、就機關言上至國務院、下至電話硝礦各局、計有五十七機關之多、就官吏本身階級論、上至大臣有之、下至小臣亦復有之、計二千戶之衆！

惟在此一年以來、政府官吏二千餘戶戶別捐、迄未繳納分文、若因公佈時未所聞、則該署向各大府第已有通知書之發出、若以官吏上班時間、與繳納時間衝突、則該署又不限本人前來繳納、若謂不明眞相、奈何既爲官吏、而不知納稅之義務？可恥孰甚、若謂其意欲抗稅、吾知其又不敢故違國法、乃竟延宕搪塞、圖吝小費、曾一般普通小民之不如、嗚呼！官吏云乎哉？

爲善降祥 捐欵大慈善家 市請民部褒獎

新京特別市公署、以本市各大慈善家、熱心公益、救濟社會、其中慨捐鉅欵、興辦慈善事業者、頗不乏人、如商會主席兼市自治委員會委員長孫大有氏、日前曾捐欵十萬元、建築本市貧民醫院、再如前國務總理大臣鄭孝胥氏、捐欵十萬元、建設王道學院、市自治委員會委員長王荊山氏、捐欵十萬元、建設帝國紀念事業、國務總理大臣張景惠氏捐欵五萬元、建設市立中小學校、此數公各捐巨資、建設本市社會重要事業、非但於國都之建設、有極大補助 於市民福祉、實有諸多之供獻 若不加以褒獎實無以表功德而勸將來、以是該署近者呈請民政部、對上敘各捐欵之慈善家、加以褒獎云

燈火管制之重要 防護團在小學校講演

新京特別市防護團、對於防空之演習、每月施行一次、蓋當此時代、空防之重要、比較一切國、均凌駕而上之、凡屬國民、均須特別注意 市防護團此次定於十二日下午五時至七時、演習空防當局爲防空知識普及、並印入一般兒童之腦筋、特向各小學學生、講演關於燈火管制之重要、亦一般市[illegible]

（止）

關於燈火管制講話

在滿洲國國防之中、爲我們當國民的日常所必不可少的智識、同時更非得訓練不可的、則厥爲防空、茲在防空之中、特就燈火管制與諸君一談、防空之種種施設、與國民對於防空訓練程度如何[illegible]

[illegible]年前、阿比西尼亞會大破意大利、舉國騰歡、慶祝勝利、可是曾幾何時、現在竟被意大利敗得那樣呢、這原因可以一言以蔽之、就是意大利在這四十年之中間、極力充實飛機的軍力、反之阿比西尼亞呢、則全然無防空的設施國民亦無防空訓練、所以現在竟有這樣的慘敗、這全然是缺略防空思想的所致、

[illegible]御說、新京既然是帝國的首都、[illegible]以自建國以來、即與政[illegible]以及其他各方面協力[illegible]於普及防空思想[illegible]

防護團是每月十二、必施行訓練演習一次、本月的演習、是在十二日午後五時至七時、實施的也就是在防空之中、所是重要的燈火管制 所以現在特就燈火管制一談務望諸君印於腦筋、回家之後除去告訴家庭各人之外、並希望把燈火管制的精神和方法、教給近鄰、務使能臨機不亂、舉得不愧爲帝國首都的好成績才好、

燈火管制、就是把一切的光亮、像電燈啊、油燈啊、以及洋爐的光亮、加以注[illegible]

非來空襲不可、尤其是他非在夜間前來空襲不可、這是豫想可以知道的、那時候就看我們新京市的管燈的制度程度如何假設市民對於燈火都十分注意那時候當然可以安全度過、不然的話、恐怕就免不了非常的損害、

可是假設敵人飛機望我們新京大舉飛來、然而我們對於燈火管制、早有了十二分的準備一點光亮也不漏出去、你們想在這茫漠曠野的暗夜裡、敵[illegible]人要想找到我們首都、那[illegible]不在乎的照常張燈點火、你們想在暗夜之中、有這種很亮的光亮、恰好是給敵機一個來襲的目標、其結果呢、我們的新京、因爲受了敵機的爆炸、一夕的光景、便把我們的大好市街、破壞浮盡、然而如此談來則敵機的來襲、把全部燈火息滅、就可以避免沒有問題了嗎

這又不盡然、因爲實際上並不像剛才說的那樣簡單試想眞有那一天我滿洲國和外國開戰的話、你想戰爭當然不是十天一月所能結束的、延長到半年一年、或者數年、纔是在所難免的那樣、我們在這樣長時間[illegible]生、既然負着尊貴的使命、當然不能因爲開戰的原因、爲避免敵機的空襲、而廢學、所以是應當不改常度、到了夜間、仍然在燈火可親低下、或者看書、或者寫字、繼續用功、再假使諸位家裡、有營商的呢、這當然也不能因國家開戰、就把營業停止、工場呢、也是一樣、不能因戰爭關係、就停止機械、倒反因爲爭的關係勢非增加其生產力不可、同時還有一件、就把燈火消滅、宵小者流、又必乘機闖入民家、爲其秋爲、所以燈火雖然得息滅、然而並不能全然息滅[illegible]

（未完）

影響市政發展 公務員滯納戶捐 市公署將予扣薪 有碍財源收入

新京特別市公署、於去歲七月一日、爲減輕人民担負、統一地方稅收、取消一切苛捐襍稅、同時公佈戶別捐、規定納稅者普通三十七級、每年收入資力由三百元起碼、至三萬元爲止、最高者年征三百八十三元六角、最低者年征八角、計本市全市戶口八萬戶、須繳納戶別捐者、約共八千戶、年可征收十萬元之譜、誠市署收入項下最佔大數之一欵也、惟此項戶別捐、自公佈迄今、業經一載有餘、一般市民、多半按章繳納、已無問題矣、惟此納捐之八千戶中、內有二千餘戶爲政府各機關現任官吏、其中違章繳納者、因不乏人、而延宕不繳、藉口搪塞者、亦大有人在、據市公署最近調查結果、此項拖欠戶別捐之戶口、均供職於市內五十七機關中、以公務人員之資格、而對於地方納稅義務、竟不如一般市民之踴躍、不但影響於市稅之收入、抑且有損於公務員之聲譽近聞市公署對此未納戶別之一般公務人員、將於各該員供職之機關內、於其薪金中、分別設法扣除、以整稅收、而期劃一云、茲將未納戶別捐公務員供職之機關列左、

國都建設局、軍政部、中央藝術學校、長通路警察署、南嶺騎兵第一旅、大經路警察署、火柴專賣承辦處、四道街警察署、監察院、國務院秘書處、國務院恩賞處、國務院主計處、國務院需用處、長春縣公署、中央警察學校、高等檢察廳、高等法院、專賣公署、交通部、監察院、商標局、實業部、文教部、蒙政部、馬政局電業局城內分所、中央銀行、被服支廠、國道局、新京郵務管理局、司法部、宮內府、參議府、立法院、外交部總務司、吉黑榷運局、財政部、稅捐局、首都警察廳、大同學院、國務院法制局、大興公司、商務會、新京戒烟所、地方法院、地方檢察廳、土地局、權度局、新京警備司令部、游動警察隊、協和會、電話局、地區司令部、情報處、硝礦局、鐵路局新京出張所、警備獨立旅、

以上五十七機關內之公務員未繳戶別捐者共計二千餘戶云、

婦女萬字會 請設女學社 已蒙市署批示照准

●本市世界婦女紅卍字會會長閻修仁女士、對於會務極端熱心、在本市所辦之慈善事業、不勝枚舉、足見其熱心公益、救濟社會之一般矣、近者閻女士、爲提倡教育、啓發婦女知識計、將在該會內、創設一女子學社、以備失學之女子、前往就學、前已檢同章則、呈請新京特別市公署教育科許可、聞該署教育當局、以女士辦理社會事業、提倡教育精神、始終如一、毫不懈弛、殊堪嘉許、且本市女子學校、又不敷需要、故即予以照准云

考察司法 期滿歸來

赴日

司法部、康德二年度、赴日視察司法官、前於十月三日由新京出發、業誌本刊、該一行十一名、有黑龍江高等檢察廳長劉炳藻、北滿特別區地方法院院長、楊繼楷、吉林高等檢察廳長臧鵬壽、北滿特別區地方檢察廳長孫祖澤、新京地方法院院長王夢齡、新京地方檢察廳劉毅、司法部刑事第一科長山管正誠、司法部事務官冉行、司法部屬官岡一弘、司法部屬官王祝三等、現以視察期間以屆一月、乃於本月五日上午八時五十分搭乘急行列車抵京、

喬裝日人 巧施竊術 一經盤詰 眞相畢露

林聖章、三十三歲、盧祖先三十一歲、薛志鶴、三十一歲均係福建省人、曾卒業於日本國某中學校、對於日語、非常熟習、惟對於滿洲國語言則一句不懂、該三人久居日本、關於日本之風俗習慣非常熟習、以此竟奇想天開、假充日本人於本年春季、由日本回上海經大連來滿、因遊行各處任意揮霍、囊空如洗、不得已議作竊盜、乃於各繁華、都市、人擬稠密之處、施其巧妙手術、幾月來、各處剪綹、竊法巧妙、收入頗豐因而衣服濶綽、然終未犯案、於月前該三人來京、住本市五馬路春陽旅社、仍烟施其竊術、不料被大經路警察署刑事看破機密、以其行動可疑、當即加以搜查、並施以嚴訊、該三人見機密已破遂供該行竊不諱、當由該警署、將認三人送交法院、依法嚴懲云、

騙取車票 抵龍換鳳巧施詐術 目不識丁行路當心

郭作山者奉天榆樹縣郭家店人、年二十二歲前曾充禁衛軍兵士、現以閑居無事、生活維艱、遂異想天開作詐欺之事、以資維持生活、於本市新京驛三等候車室內、以五分錢購買由新京至寬城子車票一枚、見有遠行模樣之苦力、遂即與之接談、繼而與之比車票之異同、乘其不備、將他人之遠行車票據爲己有、而以己之至寬城子車票與之、苦力目不識丁泯然受之郭某得票後、另售他人、得錢以便揮霍以爲事機既密、作法又精、遂習以爲常、所得車票除轉售外、亦常至售票處僞稱因事不能上車、請求退票幾月來受其害者、不知凡幾、日前、郭某又以同樣之手段、騙得赴營口某農人之車票一枚、當即持該車票赴售票處退錢、不料被鐵路局某路員查悉、見某行跡可疑、加以盤詰該郭某作賊胆虛遂供認詐欺不諱、當將郭某送交日警署、以便依法究辦云、

法部派書記官

司法部選送之第五期大同學院學員、已於前月卒業、現經該部派該學員徐忠茂李桂芝馮雲浦武振棠劉雲祥吳崎趙鈞等七名、充任新京地方檢察廳書記官云、

教育館擴充內容 請市署轉請經費 購置圖書器具播音機

本市市立民衆教育館爲教育一般失學市民唯一機關、自成立以來、市民前往聽講者頗形踴躍、惟該館一切設施、尙不完備、近者該館館長武國權氏以該館職司民衆教育、對於宣傳講演及購備書等事、實爲當務之急、講演雖有專員、而聽衆棹櫈等器具、尙付闕如、前者不過向各學校借用、賴以維持、奈近來聽講日益增加、多有站立以聽者、頗感不便、且館內所有圖書、僅二三千冊、若不速謀補充、實屬難期發展、况本市爲首都所在地、對於文物、尤應特別注意、再關於宣傳用具、如無線電播音機、實爲近代宣傳物品中最便利之利器、以是該館長武國權、呈請市公署轉請文教部、請發給八百五十元之經費、購置棹櫈及圖書之用、並請撥給國幣二百元、購備播音機三架、分設各處、以利宣傳、而振教育、以上三項、共需國幣一千零五十元、現市署已據情轉請文教部請予發給現欵云

踏破鐵鞋無覓處 得來全不費工夫 五年逖妻一旦弋獲

楊福堂者、河北省河間府[illegible]橋縣人、年二十六歲、於前民國十七年於原籍還娶、納同邑姜寶令之女爲室、時年十五歲（現年二十二歲）自結褵後夫婦感情、尙屬融洽、於民國十九年二月、楊某由原籍赴奉省開原縣某商號傭工、家遺其妻於家中、該婦年方少艾、賦性楊花、少守婦道、遂即另尋愛人以求魚水之歡、繼以戀姦情熱、難得如願、然又不忍分離、遂擬偕逃、以期百年長聚、乃於民國十九年秋季、該婦向家中僞稱歸寧、與其姦夫許俊亭偕逃來京、共營愛巢於茲五年之久、二人嚴若正式夫婦、宿願以償、楊家以該婦歸寧、一去未返、楊某之母、當即函告其子、楊某得信後、知妻已潛逃無踪、且已身爲人傭工、一時不得查尋、遂即各處託人找、幾年來消息杳杳、不料楊某來京、仍傭工於人、日前在太平街東記院內、竟巧遇其妻、楊某以事不宜遲、遂急赴附近分所報告、當將一双假夫婦抓獲、經訊問結果、二人俱供認不諱、當由警署、將交法院云

楊氏止嗽理肺丸

買兩盒送一盒

此藥爲世傳秘方效驗如神歷經奉天市政公署警察署化驗註册認爲有效允許專售久經病者稱贊遠近馳名今爲濟世利人起見揀選良材虔心製煉定價低廉凡買二盒者加送一盒以救貧寒凡有下列各症者請來購用便知余言之不謬也 瀋陽楊樹棠謹啓

主治各症

肺氣虛損 肺管發炎 口乾喉痛 心神慌跳 舊根未除 婦女咳嗽 養肺理氣 奇功立見
哮喘咳嗽 痰嗽乾嗽 日輕夜重 氣力衰弱 遇寒復發 新發輕症 化痰止嗽
肺寒肺熱 咯血吐血 午後發燒 飲食無味 老年咳嗽 一劑見效 一切肺症
肺癆肺痿 呼吸困難 自汗盜汗 感冒風寒 青年咳嗽 多年重症 均能治愈
肺氣肺脹 聲音低啞 夜不安眠 咳嗽不止 小兒咳嗽 數劑去根 依法服用

▲定價每盒三角▼ ▲買兩盒贈一盒▼

▲代售處▼ 奉天軍署街震泰藥館 小東關小什字街 華春 什字街樺爐胡同一〇四 奉天大西關大德祥 奉天北東成魁 新京福華西藥行 奉天大西邊門外永安堡向陽居 新京頭道溝裕和利藥店 奉天大東城門外新榮市南大門內全盛東 新南商埠地四馬路口新 奉天 總批發奉天大南關東小[illegible] 招請外埠代理 家函商即安

萬源湘繡湖筆莊

發售

優良禮品 湘省刺繡
光彩鮮艷 美術鏡框
精良揀製 各種毛筆
東西各洋 文具用品
批發零售 價格極廉

總經售 北平戴月軒湖筆 湖南虞雲和閣筆 精益眼鏡公司眼鏡

新京大馬路 奉天鼓樓北 萬源湘繡湖筆莊啓 日長自動電話二五五二番

特別啓事

本行開幕以來多蒙醫藥界格外惠顧以致營業蒸蒸日上敝行特在三馬路分號仍用中央大藥房舊址加添新設兩字關於中央藥行以前一切事項概與敝行無涉現已修理就緒定於九月廿六日開幕爲求賜顧之雅意特由東西各國運到大批藥品器械應有盡有貨價格外從廉開創首都藥界之新記錄務望醫藥界諸彥倍舊源源光顧不任感盼

新京南大街 新華大藥房謹啓

秋林洋行

食料罐頭雜貨部 特製新鮮物品以供提倡

秋林行洋製茶部 本公司最新式設備製茶工廠專製上等諸品名茶

秋林洋行（戩次克） 本公司增設立一大範圍釀酒工廠所製俄國名酒「戩次克」

秋林洋行製造火腿罐腸類 本公司出品之火腿罐腸等類特別有益於衛生今已銷達全滿洲國中味美價廉零售批發工廠設在寬城地位最清潔

世界出名 罐詰類
俄國出產 大馬哈魚
法國出名 白蘭地威
白葡萄酒 無不俱全 四凱紅

秋林洋行新京分行 日本橋通十七番地 電話五三〇七番

秋林洋行百貨店

本行應士紳需要新到冬季貨物列下

二層 男女皮大氅及最上皮張 定做最新洋服手工精美

一層 男女毛衣法國化裝品 家俱布·包椅子的布·定作 窗簾大小絨地毯·及路毯

新京日本橋通十七（電話五三〇二）

本行哈爾濱 支行 大連·奉天·四平街·寬城子·吉林·[illegible]

購細毛皮貨諸君注意

本號爲應新都士紳需要而由北平分此特備上等海龍貂獺銀狐等細毛張以及各國時髦特產毛皮無不俱全新開幕爲歡迎主顧起見格外大犧牲血本以酬惠顧雅意備有大宗貨品歡迎參觀謹請

地址 新京富士町一目丁 天增合謹啓

本店北平東珠市口支店奉天千代田通[illegible]

柯達電華鏡箱

六二〇號

一寸×八分之五之小照片十六張。如欲放大。宜用柯達全色微粒軟片

美商柯達公司

大連經理 義昌洋行

東京早山製油所
美國瑰年達魯會社
德國愛龍聚利門會社
九州製油所
吉田製油所
日本耐盤金製造會社

總經理

煤油。汽油。
機器油。
各種類油。

總批發 奉天信濃町九番地

日新商會支店

電話日長二〇一八番
電略 二ホ

痒 痔 痛 痔

歐賽蘿治痔藥

￥0.30 ￥0.50 ￥1.00 ￥2.00

奉天警務廳化驗
瀋陽警察廳註冊

專貼風寒濕痺筋骨麻木腰腿痛肝氣不舒胃脘脹痛五積痞塊男子腎寒疝氣婦女經血不調赤白帶下瘀血腹痛症

雙層麝香化積膏

優待函購 不加郵費 每份壹圓

濱江總代理 四合慶 太古街 儲興當 十四道街 德泰恒記 六道街 恒泰德 老福春堂 中西大藥房

發行所 奉天中街 德潤堂藥房

醫學博士森田資孝先生推賛頭痛聖藥

腦欣如遇頭腦疼痛非常難忍時、頭目眩暈神智昏迷時、或讀書過度精神疲倦時及宿醉宿酒未醒時倘速服腦欣可立見奇功、其効若響、服後三分鐘、頓覺頭目爽快神智清新、苦痛若失、有如夜月秋遊能有心曠神怡之妙、此偉績確爲本劑獨具之特長、且雖連續服用、對於腦神經或心臟胃腸等、決無副作用、亦無影響、

登錄商標 禮帽牌

腦欣

主治
○偏正頭痛○頭沈神昏
○頭迷眼花○腦筋疲乏
○精神憂鬱○面神經痛
○宿酒惡醉○暈船暈車

□腦欣、除粉末藥外尚有錠藥、一並發售、可隨意購用、
□近坊間有牟利之徒、僞冒本劑騙人、幸希注意禮帽牌商標、庶不致誤、
□各地有名藥房均有出售、

定價 二十錢 三十錢 五十錢 一圓

大日本名古屋市東區京町 荒川長太郎 合名會社 虔製

滿洲國總批發 新京永樂町二 新京藥品 株式會社

婦科三寶

風行海外 壓倒西藥

紅緞子仙膏 調經養血丸 帶藥暖宮丹

豈但爲滿洲蘇俄婦女所信服，即日本朝鮮婦女界亦咸喜購用。其神效之藥力於此可見一般

本藥爲鹿胎麝茸等品製劑、在南北滿行銷數十年、頗蒙各界仕女歡迎、日鮮中俄各內地皆不惜千里來函郵購、日收此項謝函無算按滿洲本爲茸鹿胎之產地、就近購揀配製、故貨眞價廉、紅緞子仙膏治經血不調赤白帶下行經腹痛、血色不正子宮寒冷腰疼腿疼不孕小產經閉經枯乾血癆症面黃肌瘦、少食難眠頭迷頭暈氣短咳嗽積聚痞塊如患血少經閉用帶藥、數日將病塊化下多年凝滯痞塊即消內服調經養血丸、能調經養血開瘀順氣凡婦女百病無不藥到病除百發百中紅緞子仙膏、定價大貼國幣四元中貼二元加料每貼六元帶藥暖宮丹一付一元（調經養血丸定價一料國幣四元

△注意良機購紅緞子仙膏者均照定價減收一半即加料者每貼實收國幣三元中貼者二元小貼者一元另外奉送暖宮丹一付、

總發行者哈爾濱道外十五道街 金勃先藥房啓

婦科三寶紅緞子仙膏代理處列下

奉天鼓樓西 金城大藥房　安東中富街 益增遠　奉天東 大成藥房　奉天 震泰報館　奉天日站 恒濟堂　安東 瑞祥泰　大連 華泰藥房　公主嶺 二合德　四平街 天德堂

開原 德祥厚　遼陽 義和堂　遼中 慶昌隆　千金寨 信仁堂　鐵嶺 和發久　公主嶺 義和順　洮南 德慶仁　遼源 德泰順　洮南 永茂元　營口 洪春堂　錦縣 同盛居

吉林 東升達　新京 中西藥房　吉林 中興藥房　新京 中生藥房　新京 瀛和藥房　江省 泰西藥房　新京 中泰盛　安東 德生藥房 長生藥房 兄弟藥房

滿洲國總發行哈爾濱道外十五道街 金勃先藥房

暫不取利但求試用効力如何人只以一打爲限

大贈送買一盒送兩盒 黃色補丸

黃色補丸

主治先天不足房事過度手淫滑精子嗣艱難陽萎短小陽萎不舉房事不久見色滑精老年精衰精神困倦頭暈眼花耳鳴心跳夜不安眠凡因腎部所傷腰膝背痛酸軟無力形容枯瘦各症服此藥特別神效常服保腎安神身體健壯健房事快樂補血生精藥性和平男女老幼均可服用能補腎扶陽開胃健脾增加飲食強壯身體萬試萬靈今特提出一萬作爲贈送之品以昭效力而便推廣定價每盒大洋一元五毛一盒送兩盒買半打八元五毛贈一打

代理贈送處

奉天日站恒濟堂　大連華泰藥房　奉天大成藥房　吉林東升達
公主嶺三合德　四平街天德堂　新京中西藥房　江省五洲藥房
孫家同盛居　安東東益增遠　營口洪春堂　洮南德慶仁
陽義和堂　千金寨信仁堂　開原德祥厚　鐵嶺和發久

錦選大贈送總經售 哈爾濱道外十道街中五 金勃先藥房

大仙女香烟

香清味妙 不同常烟

割鷄焉用牛刀

治療肝腸疾病不用吞服那些粗劣霸列苦味瀉鹽瀉油亦猶孔子所云割鷄不用牛刀也因爲調腸上品清導丸粒小性和味美而功效遠大舉凡便秘肝火頭疼胆疾面疹口臭此丸均善治之且能預防風寒之侵襲減輕痔瘡之痛苦也

浙江奉化大橋同元當孫義梁君來書云「鄙人常患肝火上升大便秘結深以爲苦服各種瀉藥輒腹中不爽後服清導丸胃納頓增大解通暢肝火不減足見清導丸眞治理肝腸速效之聖藥也」

清導丸各藥房均有出售或向上海江西路四五一韋廉士醫生藥局函購每瓶七角六瓶三元五角郵費不取

刺痛之瘋症告愈已失之健康復原

由於服用韋廉士醫生紅色補丸

瘋痛之病狀不一痛在骨節與肌肉甚或炎腫堅硬發熱此乃瘋濕之正候背後下部之肌肉稱爲腰肌疼痛加力刺起自腿臀而達及足名曰臀骶疼狀不同而爲痛瘋則一而由血虧血毒而起亦初無二致韋廉士醫生紅色補丸補血健腦世界馳名其治療痛瘋輒奏靈效者職是故耳

南洋荷印爪哇吧城于根鍾福民寶號主人鍾君福民來書述其痛瘋治愈之情如下「余患痛瘋十餘載始而兩膝疼痛繼則足部亦被延及其痛之烈有刀刺殊覺難堪且復眠睡不安口味惡劣身體瘦弱服藥多種尠有效驗後由人介紹服用韋廉士醫生紅色補丸三瓶服完情形大好續服之下痛瘋全愈症悉消現在較前更健因此甚感韋廉士醫生紅色補丸之功也」

韋廉士醫生紅色補丸治療血虧痛瘋腦弱食滯早老癱瘓諸虛百損以及婦女各症男女老少莫不咸宜五十年來業已屢試屢驗矣

各藥房皆有出售或逕向上海江西路四五一號韋廉士醫生藥局函購每瓶洋一元五角六瓶八元郵費免收

神皋雜俎

夏惠軒先生六十壽序

（葉玉麟）

歷代板蕩之ㄨ，風會人心，必澒都劇埠先變，而山陬僻郡，類能存淳守樸，不鶩新知。雖地勢然，人物固自殊也。浙之青田，多山多美石，其人多壽，浙東西林巒秀拔，而青田尤幽深，國變廿餘年矣，人安耕鑿，士習舊業，風氣未嘗移易焉。夏生沂，從余遊謹愿無他者，嘗侍拿甫薰翁過余，疏布寬博，須眉甚古，與之語，謇訥若不諳時務者，然聞其讀書治生，勤幹有風義，以老諸生負時望，興學教子，諸子皆有成，次女學佛，母卒不嫁，翁又分財諸昆弟，卜葬外舅姑，寒家力苦，非有趨世近名之心，盡學道愛人君子也，扶輿之秀，發於人心者，至近世乃萬靈，海市星羅，聲光靡麗，智巧俱窮，於斯時也，而欲返還醇樸遏絕機牙，無望矣，先聖知其然也，故不恃閉關鋼守，廻旣啓之澆風，惟本禮樂敦龐，範百世無窮之變，此刑名法術終不如經籍之巧也，賢者遊時韜晦，則虛擬一幽閒汾穆之境，爲避地者樂土之歸，所謂桃源菊水者，方之青田今日，有以異乎，方之翁居青田，有不侔乎，今歲某月，翁年且六十矣，生將歸娶，與兄弟婦稚爲親壽，吾聞太平之人多壽考，如翁之人地，壽考不亦宜哉。

茫茫人海

墮落

（百貫）

城市東北角，後高臺上的西下屋裡，坐着母女二人，正在哭泣泣的憂鬱着！

女兒是大了，已過二十歲，長的非常漂亮，很能令人發生情感，況且自己還有點小技能，每月賺有二十幾圓錢的收入，小人家的女兒，能够這樣自己也認爲不錯了，快樂的家庭，爲什麼『憂是野有憂者？』越憂越苦，越苦越哭，一院好幾家，不敢大聲哭，實在沒有辦法了，女兒說了話『媽媽！怎麼辦啊！明天怎上班啊！我算受人誘惑了！從此算墮落下去！』

這是什麼話，常言女大不終留，現在何必苦追求呢，媽媽也不是傻子，早看女兒的肚子，一天比一天大，外邊也將弄得滿城風雨，出門眞是抬不起頭。

不過，這不幸的事，都是聰明人做出來的，一朝失足，成了終身遺憾，媽媽對於女兒，雖是恨的了不得，仍有憐愛她女兒的慈心，最後的問，你和誰呢？…和誰？…誰？說吧！媽媽放心！

女兒的臉更紅了，但可不恨她媽媽是戲弄她『那了不能怨我一個人阿！…現在的男子，那一個不是懷着引誘女性的心，同屋李先生算把我…』女兒一面說，一面低着頭哭。

媽媽聽着這話，就不能再往下問了，至於他們結合的動機結合的地址，結合的時間，結合的情趣，自然有不足爲外人道的秘密，不過媽媽左思右想，惹的女兒，多麼鄭重？大有不可侵犯的樣子，那想她鬼鬼祟祟，竟和跳牆鑽隙的李先生發生了戀愛，什麼戀愛，直是苟合，李先生每月纔賺十幾元錢，早看他行爲不正，不是個好東西『前幾月，鄰家張大嫂，要給妳介紹一個終身的伴侶，我看妳也不小了，很願意教妳早日脫離那天天苦力式的生活，有個美滿的歸宿，那想妳這樣！現在誰還要妳！』媽媽拿出天良話，對女兒沉痛的相告，眞是家門不幸，大姑娘，大腹便便，怎麼辦！

女兒聽媽媽的話，更加十分的悔恨，院裡的雄雞，大白日竟作咽嗚的亂啼，更助她的心懷之麻亂和悲哀，只有低着頭用雙潔白的手，輪流掩擦那柔媚的兩眼，一聲不出，心裡暗罵男子的不道德，痛恨自己的等不得，大好當太太的命運，會幾何時，墮落到送禮無人問津的難境！

城市東北角，後高臺上的西下屋裡，坐着母女二人，仍在哭泣泣的傷感着！

二，一一，九，本溪湖

盆竹仿古六種

（小閑）

盆竹，前人研究者甚少，前年上海國畫會展覽，別出新裁，而以花竹佳色，泉石清奇，引人之美感，當時見人所記者，盆竹一種，凡十四類之多，至於松柏百卉，悉稱是。尤奇者，其竹皆以古人畫法爲之，功參筆妙，化移心神，近數年中，予細細講求，約略得其一般，小齋清供，零色映窗，日夜相對，然契君子，覺塵俗三斗盡滌，固不獨增文房秀色，供吾人翫好而已。

日如盆竹栽法，小竹一枝，出於雪石之旁，欹斜窈窕，小葉數筆，清致有韻，竹高約一尺，以白石淺色，長方盤承之，事略，諸昇字日如，仁和人，善蘭花竹石，竹師魯得之，勁利勻整，理法俱到，所見畫幅，布葉勻稱，發筆勁挺，然未見離奇變化之妙，雲竹則獨步一時，秦祖永評曰，日如擢灑墨竹，功夫老到，然法有餘而趣不足，故覺失之平庸。

石濤盆竹栽法，佛腹竹八枝，高低成叢，凌風淋漓，倚二英石（帶色翟斑石尤佳）栽於存藍長方瓷盤上，其自題墨竹云，是竹是花皆是道，亂塗大葉君莫笑，的是此盆，事略，石濤姓朱，名道濟，號淸湘老人，又號大滌子，別號苦瓜和尙，失國後，抱憤鬱之志，混迹於禪，畫兼山水蘭竹，筆意恣縱，脫盡窠臼，秦祖永評云，石濤下筆古雅，設想超逸，大江以南，無出其右者，其自題墨竹云，湖州太守饞甚，欲以渭濱千畝，納之胸中，貧道則不然，才帶露拖烟收雨三竿，用作濤筵清供，你道是知味否？鄭板橋云，石濤畫竹好野戰，絕無紀律，而紀律自在其中。

南田盆竹栽法，擇竹一叢，植於黃臘盆內，高約二尺，鬱密秀潤，整齊成個，事略，惲格，號南田，又號白雲外史，工山水竹石，淸腴秀致，一洗時習，孫平叔評云，南田川筆，古淡，天眞爛然，乃畫中逸品，秦祖永曰，畫家擅長三絕者，前代惟唐子畏一人，當代南田翁，可與幷傳千古！

耕烟盆竹栽法，蟠石側，柔竹成林，栽於白石長方淺盤上，竹色上向，晴色盎然，事略，王翬字石谷，號耕烟散人，山水得王時敏親授，獨開門戶，人稱畫聖，秦祖永評云，耕烟天資人工，俱臻絕頂，畫竹不法一家，蒼秀潤絕。

兩峰盆竹栽法，擇竹高尺許，一枝數葉，栽於白石長方深盤上，倚古輿玲瓏之英石，勁挺高古，事略，羅聘字兩峰，號遯夫，又號花之僧，工人物雜花，尤善墨梅，墨竹，秦祖永曰，兩峰筆情超逸，墨竹蒼潤，古趣盎然，蓋由其人性高逸也。

板橋盆竹栽法，筋竹高二尺餘，直幹個葉，氣魄雄壯怪拔，栽於長方深盤上，假以臘石，事略，鄭燮字板橋，蘭竹寓用草書法，脫盡時習，竹尤有別致，板橋自跋其行云，文與可畫竹，胸有成竹，鄭板橋畫竹，胸無成竹，濃淡疏密，短長肥瘦，隨手寫去，自爾成局。

上六種，係予實驗，得其小效者，原文見某君（係國畫會員）十四種盆藝中，小有删除，因原文多有未易栽植也，使有心人繼此研究，而蘭，而梅，而菊當不難在盆花中別開風格矣。

運命質疑（七）

（儒丐）

已故的高奉五先生，我們倆人本來沒有什麼因緣，只不過在戚友處見過幾次面，不知爲什麼他對我那樣垂青，以後見了我，便很懇切的，問到我的生活狀況，自然我是很感激他的，在人家固然可以說是禮賢下士，但是在我自己士而不賢，未免就太慚愧了，有一天他見了我說，我的局面還不成，將來有了機會，我一定幫你一個忙，我只可說謝謝您，又有一天我騎車下了班，正赶上他親自看着軋馬路，我一下了車，他又與我談起話來，談來談去，他問我你沒報地嗎，我說我那有力量報地呀，他說雖不多報，也得弄個一畝半畝的，自己蓋兩間房子住，我可報不起，幾分地還湊合，無非是白談天，誰也沒在意，以後他眞打發何委員毅夫去告訴我說，現在找出六分地來，你快寫呈子報吧，這就是我現在住着的半畝廬的地基，若論我自己的力量，實在辦不到，這種出乎意外的好感，直到他卸任爲止，固然一個有了局面的人，帮人一點忙，行所無事，決其沒有示惠的意思，可是那種誠懇憐才的風度，使身受者自然低徊詠歎，以爲是很有詩意的。

這還不算，以後奉五先生調任交涉署，又委了我一名秘書，帮着辦點筆墨，並不到差，人間萬事，眞有好多說不出所以然的，一心希望着以爲必能辦得到，結果却是大相反，使你不能不把希望之念，連根斬絕，等到你沒了希望，忽然竟有個意想不到的事機，反倒遷空彌補了你的希望，這種沒法說明的事，就是命，研究象數的人，也就原原本本的能說給你聽。

類似這樣的事，我記得有不少回，偏巧都是比我年齡小的人，現在我已突破五十了，果然又有一事，使我很驚奇的感到象數之玄妙，所以纔把這舊稿重理出來。

這是關於我個人的事，所以一向只收在抽屜裡，沒有公表的必要，但是知命知足，也是人生一個必需的條件，總比妄爲不知足爲能遠禍趨福，只是不可忘了人力，一昧的信命，不信命一定要恣所欲爲，永遠不會知足的，爭奪到那里爲一站，太信命，那就未免廢了人事，永遠不會有發基了，總而言之，諸葛武侯說的好，『盡人事，聽天命，』無論誰，都應恪守這個信條！（完）

五十初度感懷

（徐維新）

蒿目時艱獨自歎，謀生計拙戀卑官，半生事業懷憂樂，萬變人情辨苦酸，人到衰思年慮重，士非知己立功難，賤辰何敢侈言壽，笑看兒孫拜祝歡。

雜說　論「回頭」（一）

（超凡）

硬着頭皮，勇往直前是漢子，縮頭縮尾，欲行又止是儒夫，這是人們常常以鼓勵別人作事要有勇氣和堅忍心，不要畏縮猶豫或者半途而廢，中道回頭的箴語，的確，一個人作事，如果遇事都無勇敢堅決的精神，走到中途便回頭，不肯向前幹到底，那麼你一生的事業總是會前功盡棄，一無所成的，因爲如此，所以回頭這兩個字，在這種情形下說來是最不好的，它是代表着一種不堅決，不勇敢，無毅力的儒夫的行動，是爲任何有担當有魄力的硬漢所不取的。

但是，我們也常常聽到人們說『回頭是佛』這樣一句話，這句話本源出於宗教，它是教人改邪歸正，去惡就善，因而你就可以在一回頭之中，由罪人變成佛，由地獄躍登天堂，所以這句話在本義上原是迷信的，因爲成佛根本是幻想，人間天上本沒有佛這種東西，你就回一千一萬次頭也成不了佛，話雖如此說，但它在一般的俗人用語中，已經成爲勸人改善自新的習慣語了，這就是說人不能無過，『過而能改，善莫大焉』，如果一個人做着錯事和壞事，也一定要硬着頭皮蠻幹下去，那麼這仍不能算是英雄漢子，只能算是繼續墮落不堪救藥，對於你自己個人和國家社會都是有害的，並且在這種情形下，愈能勇於回頭的，才愈是大英雄的本色，（未完）

名勝錄

越東石佛寺

（師誠）

一徑靡崖比岳嵩，名山閒氣自天鍾，三生偉願開奇蹟，五夜仙筝駐佛蹤，落葉滿山村牧笛，夕陽半塔寺門鐘，將軍解甲歸來晚，新建聽經百尺宮。

從錢塘轉入曹娥江的上流——剡溪，再坐四十分鐘的長途汽車，到一個小小的古城，那兒空氣非常平靜的，是一個閑澹的靜境，環繞着淸雋秀美的山峯與溪流，就是我的故鄉——新昌。

通新嵊路的汽車另闢有一條支線，在西門站起很短很短，不消幾分鐘的工夫就到達車程的終點，屏列着雄峻的山峯繞的石佛寺門口了，位在新昌城南五里許。

寺門前面，重岩疊嶺底下接連着兩方鏡面般的池塘，中間可以通過汽車路，離水尺來許，不知什麼人的神力，還臨着絕壁寫上『放生池』三個大字，入寺門，就看見豎着米芾題的『南明勝境』的石碑，走完一帶種有遮天的竹叢的甬道，再走完一層層上來下去不知多少的石級，就到了南明山巓的大雄寶殿，當中趺坐着那麼高大的金裝的石佛，的確是靠岩壁鑿成功的，抬了頭極視線望去，才看得見那莊嚴含笑的頭部，據爬到過上面的遊客說，『佛頂正中有一個井般大的洞，裡面旨深得不敢窺望』，因爲殿內外全是用石板鋪的地面，底下就涵着潺湲的水流，當你一脚踏進殿內，便會覺到有一種寒虛的凉意襲來，因此，而夏天來遊山的人更特別地多。

環峙的羅漢像也全就石壁鑿成。

查縣志記載着寺的歷史是這樣的，『五代時有僧曇游至此，慕山水之勝，卓錫夜焉，半夜隱隱聞仙樂聲，來自山背，潛往窺視，則見大佛危坐，仙女奏樂其下，僧異之，遂發宏願，鑿石佛，歷三世僧載止載續，後經錢鏐越王撥百萬貫助之，乃底於成』這雖然屬於荒唐的神話，但是經過艱難浩大的工程，而成爲稀有的勝蹟，這是事實，當然地要使後世人怎樣的俳徊神往，而被稱爲浙東名勝之一了，

然而現在，有勝跡的地方沒有不穿上洋化的外衣的，我們古老的山城的石佛寺，自從浙江前省長張公——新昌人——在前面造起了一座『新社』，這樣平靜的莊嚴的法地，也居然飛峙起紅磚雕欄的洋房子，但張公自己却爲事業關係還滯留着省垣，他的新社，僅不過爲做鄉人添了一所登臨觀覽的去處。

貧與病

（力夫）

我年紀很小的時候，在家鄉裡時常聽着老人們，重復的說着這樣的話，『沒什麼都好，千萬不要沒錢，有什麼都好，千萬不要有病。』

當那個時候，不僅得不到我的同情，反而因爲他們用歎息的聲調三番五次談論着，竟惹起我的厭煩，實在的，在那時穿衣吃飯旣然有父親和母親處處給我安置的很舒適，當然再也感覺不得錢的需要，並且有時還認爲牠是一種累贅東西，我很淸楚的記的有一次一位親戚來到我家裡，她十分地愛我，這是可以從她那和藹的，慈祥的乾瘦面孔裡看出來，她一面的手撫摸我的頭髮，一面從衣襟上的口袋裡取出一大串錢來，喊到，

『孩子！給你。』

這一串錢我拿在手裡，沒有一些處置的辦法，最後給了我的母親，心頭才感到舒鬆。

說到病，牠在我幼年的生活裡沒有佔過絲毫的時間，我永是壯實的愉快的。

但是這種黃金般的生活，到現在已成爲我痛苦中的慰藉了，貧與病的磨難，旣給予大多數的人類，如何能獨獨地赦免了我，

初次使我確信着『人非有錢不可』的時候，是在我從家鄉離開飄泊到一個都市，一時手中無有錢了，急得馬路上亂跑，希望最好能拾到幾個錢，錢是拾不到，最後是脫下一件衣服，走進了質店的門，頭覺的熱昏昏地，不知是饑的逼火，還是羞怯！

從質店裡拿了兩角錢走出來的時候，忽然想起了家鄉裡老人們重復的這句話『沒什末都好千萬不要沒錢』，我才深確地了解這一句話確是值得太息着說的了。

病對於我的磨難，是在一個冷風淒淒的深秋時節，我病在一處公寓的一間灰暗淒凉的屋裡，濕潮的氣味，使人呼吸感到窒息，我躺在木板床上，不停息的滾動着，因爲這樣不停止的動作，是我減少痛苦的唯一方法，公寓裡的老板，雖然想要錢，但看着病的分上，也裝出一種不自然的笑，促我到醫院看看，我知道他盼我早早的好，好向我開口要錢，然而病也治的，沒奈何！忍住痛苦，兩手按住肚子走了，幾家醫院雖然牠們都掛着，『博愛慈善』等字樣的招牌，可是我因爲所有的錢够不上和牠們博愛的資格，祇好返了回來，在好多天的掙扎裡，剛好脫出了我生命的危險，公寓裡的老板已站在我的屋裡，

『×先生！我們無法給你抵墊了。』

病是好了，貧窮的壓迫或者比病還厲害？

冬夜憶遠友

（松雨）

西游千里一身輕，隔絕音書負舊盟，雪擁芸窗殘燭凍，風搖庭竹宿禽驚，客衾孤冷夢難結，遠柝淒凉天未明，料識故人同憶我，茫茫雲樹共移情。

一繩過雁半天橫，遙夜懷人空復情，鐘度空林聲更遠，月涵淺水影逾明，地爐火滅酒難煖，草閣風寒夢易驚，記昔青衫同訂誼，論文剪燭到鷄鳴。

秋柳四首（并序）

（劉德成）

有淸以來，詩人詠秋柳者，當推漁洋四首爲絕唱，時漁洋年甫弱冠，與名士會飲明湖水面亭，亭下楊柳千餘株，披拂水際，葉染秋色，感而賦詩，一時江南北和者不下數十家，緬想前賢詩酒風流，爲之嚮往不置，余行年四十，鬚髮鬢毛，垂垂老矣，詩酒酬贈，無復當年之意態，乙亥重九，獨游瀋陽，小坐萬泉亭，亭外數株風柳，搖曳殘秋，亦悵然有感，率賦四章，返京後檢稿推敲，殊嫌意涉陳腐，俗調未除，且搖頭畫脚，純落小家氣派，因拋棄紙簏中，拈晉重賦，賦成雖較稍進，而才力薄弱，意境平凡，非惟不敢妄擬漁洋，即方諸報端時人所詠，亦感望塵弗及，然此四首中，不無一二未經人道語，故不忍再事拋棄耳，乙亥重陽後二日，一蘆軒主識。

最無聊賴是秋光，銷盡平生故態狂，畫角淒淸傾濁酒，斜陽疎落映殘芳，皈兒歌裡忡忡意，陶令門前淡淡妝，一自西風垂綫短，送郎從不到河梁。

景物于今百不堪，獨憐隄樹損嬌憨，纖腰翠黛思江曲，流水樓鴉續漢南，春暮聲聽彈指頃，月明弄笛曇朦三，客懷同具飄零感，風雨淒涼只自諳。

攀條人去不成眠，披佛寒塘落照邊，老氣橫秋觀葉綮，虛名媚世憶榆錢，劉郎詞唱萬千縷，魏帝心傷十五年，忍向西風更懷古，漢宮隋苑總堪憐。

欲效枚乘揮禿筆，漫將風物賦中收，疎星明月勞人夢，短笛斜陽故國秋，當日陌頭愁少婦，祗今白下繫孤舟，奇材最是金城種，能賺奸雄熱淚流。

考古錄

泉布珍品一得（續）

（瓊）

浞布經注，浞陽在西北岐棘山，春秋屬鄭，戰國，秦邑，徑二寸四分。

建炎通寶，靖康二年，康王即位於金陵，改元建炎，其年九月壬辰鑄。

藕心泉六品，洪志，李孝美曰，世有藕心泉，不著出於何時，余案宣和博古圖云，此泉大小雖殊，皆如破藕狀。

以上皆吾湘何氏，無論晉漢齋藏，天津孫蘭亭所藏，六朝四品，予曾獲觀，俱令之鳳毛麟角矣，秦鋼權佳者，絕不易得，惟王雜模所藏兩品，文字最佳，獲自丁幹圃。

龍鳳通寶，重五銖，今藏寒齋，案荃岩逸考，至正十年潁州人劉福通，擁亳州之韓林，爲帝，改元龍鳳，鑄錢曰龍鳳通寶。

么泉一十，中泉三十，兩品，京兆阿鉦福藏，今歸寒齋，案漢志食貨志，莽作錢布之品，名曰寶貨，么泉一十，七分重三銖，幼泉二十，八分種五銖，中泉三十，九分重七銖，壯泉四十，一寸重九銖，兩品郭好皆完，

凉造新泉，圖法珍品，胡石查，吳大澂，王錫棨，歷有獲藏，世多膺物，

即墨邑之法貨，一品，齊刀也，吾湘何氏藏，案山左金石志識，亦作節墨邑之吉貨，節，即，古字通用，

永曆通寶六品，永明王永曆錢，背上有明，御，定，督，留，輔字，福山王文敏故物，今藏商壺堂，三藩紀事，永明王，神宗孫，初封衡陽，張獻忠陷衡，王避於梧，後改元永曆，以肇慶府爲行宮，詔鑄永曆錢，

上列六十品，或經著錄，或親目覩，皆賞鑒者所云珍品也，泉布之名，太昊氏謂之金，有熊，高辛氏謂之貨，陶唐氏謂之泉，周謂之布，齊莒謂之刀，九府圜法謂之錢，謂之泉者，言其形，謂之金者，言其法，謂其刀，謂其布者，言其用，（通志）

讀者之聲

（不談政治，趣重社會，歡迎短篇，須加句點。）

答蘇良先生關於繼承之疑問

我國女子在新民法繼承編施行前本無繼承之規定，自民國十九年十二月廿六日公佈同年五月五日施行後女子才有繼承權，再查繼承編施行法第二條第一款繼承開始雖在民法繼承編施行前，而在關於婦女運動決議案前經司法行政委員會於民國十五年十月通令各省到達之日後，女子對其直系血親尊親屬之遺產，亦有繼承權，『甲乙兄弟二人，甲缺嗣祗生一女，乙生一子，乙中年故去，經甲扶養乙子度日，終未分居，迨至民國十年甲逝世，所有一切財產盡歸乙子承管，繼至現在』云，依據上開法則甲旣早故於民國十年間，甲女無繼承權，乙子自幼經甲扶養，甲死後對甲一切財產又承管繼至現在，事實上乙子已取得兼祧總承之權利，甲女此時不得告爭，至『甲女尙欠娘家國幣若干，如無繼承權有無歸還之必要，』其欠款之年月日及性質，幷未說明，若如非甲生前所贈與者，甲女理宜歸還，然一爲欠款之性質及年月日已消滅時效者，當可不還，

海倫縣王杏佛謹答一九三五年十一月六日

夜曲

（鍾英）

聖誕節，南國的聖誕節，懷着沈重的思鄉病的我，跟着同學老程，懶懶地踏蹈着冬天的夕陽，終於走到一座灰色的小洋房的前，面推開圍牆的小門，聽得見裡面有瀏亮鋼琴聲，客廳裡裝飾得很整潔，稍微帶着法蘭西柔和的風味，在玻璃窗前，一個十七八歲的女孩子正在按琴，穿着青色的旗袍，頭髮比炭還要黑，還是老程的妹子明珠。

聽見了男性粗暴的脚步聲，蒼白的橄欖形的臉孔，轉過頭來，憂思的眼睛，一隻纖細的手還是在彈着蕭邦的『夜曲』，沈鬱淒凉的琴音飛出敞開的小窗，溜進薄暗的聖誕節的晚空，老程告訴我過，她是最近失了戀的。

我望着她那憂思的疲倦的，然而恬靜的眼睛——眼睛的深淵裡是青年們所不能了解的神祕，我們倆就這樣地認識了，在她看來，我或許祗是一個很平凡的青年，然而在我看來，她是有多麼驚人的迷力啊！

第二天，我跑遍了全城的書店，爲要找一張美麗的，有意義的賀年片送給她，找了半天才找到一張較爲滿意的，接着又親身跑到郵政局去寄，回來的時候才覺得自已輕鬆了不少，心上沒有什麼鉛塊似的東西重壓着了，然而覺得輕鬆的時候並不長久，因爲我又在担心着她的回信了，有好幾次我瞞着朋友們，獨自個在她家附近兜圈子，心中又恨又急，有時候連琴聲都沒有，隨即又担心她是在生病還是什麼……

那一年最後底一天，一個濃霧的冬晨，我終於從老鄭差的手裡接到了一封淡靑色的信，信封上是女性淸秀的小字，我覺得心臟好像是要跳到喉嚨口似的，瞞着同學們，獨自一人向飄着落葉的小徑上跑去，跑了半天，終於揀了一個很幽靜的地方坐了下來，（未完）

九星日鑑

十一月十三日　舊十月十八日　水曜　癸巳　先負　破　軫宿

▲一白之人、此日雖遇困難、然不折不撓幹去、成功期可待、丁庚辛吉、▲二黑之人、是日頗呈不安之日、勉勵定業、則無咎矣、丙午子吉、▲三碧之人、福祿滿堂、家業亦呈繁榮、非努力不可、乙丁庚吉、▲四綠之人、經熟慮而辦事者、難以成功、甲辰辛吉、▲五黃之人、若肆暴威、過於闊達時、輒有誤進退之道、卯午子吉、▲六白之人、若無逆賭而進取時、則有後悔、乙未庚吉、▲七赤之人、不以私意、須奉上峯之命、則誤會解矣、甲未庚吉、▲八白之人投機計劃頗凶、忠實辦理本業則吉、卯丙壬吉▲九紫之人奮勉努力幹去、則可舉名實、但須注意患病、甲乙丁吉

遊歙縣太白樓

（陳小蝶）

過溪十六度，青嶂總相隨，李白狂如昔，汪倫情更痴，山中相慰藉，吾道欲何之，酒是欺愁種，當前一瀑巵。

和前作原韻

（過旭初）

驅車向黃嶽，笠展曾追隨，靈運詒山賊，虎頭稱畫痴，斯人不可作，惟子兩兼之，豈應賡樂什，愧無青玉巵。

瀋陽電影院

撻土重來！連演六天！

今日最後一天

聯華公司傑作之一　全部音樂歌唱

新女性

蔡楚生導演　阮玲玉主演

同時加演　阮玲玉出殯新聞

全部十四大卷　一次演完

票價　優待票　樓下二角　樓上三角　普通票　樓下三角　樓上五角　學生小孩及有本院紀念章者購優待票

大西關大街　大光電影院

今天開演　全部有聲對白唱歌　一天鉅片

范雪朋　陸麗霞　主演

重歸

這裡有三個不同的女性會給你三個不同的切身問答　發揚人類互助精神　指示婦女生活正軌

三支新曲　一、偉大的手　二、美麗的青春　三、豔陽天

本院開放暖氣　溫度相宜舒適異常

時間　二點　五點　價目　二角　三角　五角

東安電影院

今日開演　時間　二至四　七至九

天華影片公司出品

新月宮寶盒

武俠神怪滑稽香艷非常巨片！

加演漫畫

樓下小孩一律半票

陸麗霞女士之遺作

美人恩

天一最近創作　注意映期地點

亨得利鐘表眼鏡行

歐美鐘表　電刻夾銀　風景　品質精良

光學眼鏡　夾銀屏　紀念杯　式樣摩登

奉天 城內中街 大西門裡

嗎啡鴉片 其他麻醉藥 中毒戒除 迅速斷癮新葯

嗎魯達因

モルダイン

「旗牌」

止痛、鎮靜、止咳、功効迅速!!

本品能使癮者、神清氣爽、鎮靜安眠、身體愉快感、百病霍然，功効偉大、無上良劑

包裝 一・一cc拾管裝
〃 五拾管裝
二〇cc德用壜袋

各地大藥房均有售出

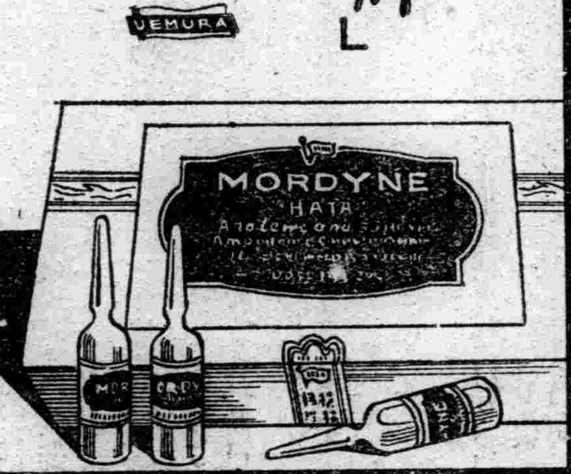

製造元 植村製藥總廠 京城府南大門通二丁目

日本賣藥株式會社 大連市浪速町 奉天加茂町 哈爾濱八站南馬路

君如貧血衰弱 喝了此酒 就能恢復已往的强壯！

補血强壯

赤玉牌葡萄酒

百杯健康 千杯延年

11

皮膚病新藥 水妙治 脚氣的特効

總經理 奉天小西關大街 大同大藥房 各國有名藥廠皆有批發

狂犬病犬瘟・病豫防
斷耳・斷尾術・皮膚病

矢野愛犬病院

奉天紅梅町三二 電話七〇四六番

獸醫士 矢野勇喜

天氣驟變 [illegible]咳人多

保肺露

是治咳嗽 痰喘收效 最快的藥 早日購服 早日痊癒

發行所 奉天大西邊門外 寶康藥行 本外各埠大藥房皆代理

VINNIN

最新胃病良藥

胃寧

最新處方 開胃健食

功效卓絕 長壽康寧

本品為一種和胃整腸劑，經徵詢多數名醫師之意見，商定方案，審慎配製，功效尤推卓越！

主治：胃酸過多，肝胃氣痛，反胃作嘔，腸食腸氣，急慢性胃腸炎及各種新久胃病，依法投服，立見治效！

上海中法大藥房發行

奉天中街 中法大藥房 經售

滿電二八五九號

合名會社

大倉組

營業科目

電裝電機 各種機械 鐵道材料 五金雜貨 銀鐵水管

硬煤煙煤羊毛皮件呢絨五穀襍貨 電氣機械器具海味肥料汽車並其材料油類木料焦炭硫磺黑鉛道木 洋火 綿花 洋絲 洋布

包辦工程 代理水火 人壽保險

▲總行日本東京 京橋區銀座通二丁目七番地▼

分行 北平、天津、上海、漢堡、倫敦、紐約、九江、香港、奉天、營口、大連、本溪、及其他主要地方

奉天出張所浪速通四六番地

日本電話 二八八四番 二九四九番

總辦室 三五七九番

總辦公館 二五六五番

滿電話 四四六一番

GUAJACOL POLYTAMIN

肺結核（肺癆）的營養治療劑

拐阿可爾。

保利他民

（主治）肺結核 消化器病 食慾不振 全身衰弱 營養不良 面黃血虧 孕時及產後 病後恢復期

本劑中的主成分、是經過人工消化的動物性蛋白質、對人體得無勞胃腸、而補充蛋白質的不足、以造血肥肌、並可輔助消化、健進食慾、以增加人體的自然治癒力與抵抗力。本劑中的副成分、是對於呼吸器疾患、有特効作用的拐阿可爾硫基酸鉀、故經主副兩成分配合的拐阿可爾・保利他民、乃兼有營養强壯及藥物治療的作用、在肺癆病治療上、不啻一大福音。

（價格）小瓶（一圓六〇錢） 中瓶（二圓六〇錢） 大瓶（四圓七〇錢）

醫家實驗報告集函索即寄

日本大阪市東區道修町 武田長兵衛商店股份有限公司

奉天出張所 奉天松島町二十番地

84–221(O)

病後服之 體力自强

神經衰弱精力不足病後體虛健忘失眠速服此補腦補血之聖葯便能日趨康境體壯力强

兜安氏補神藥片

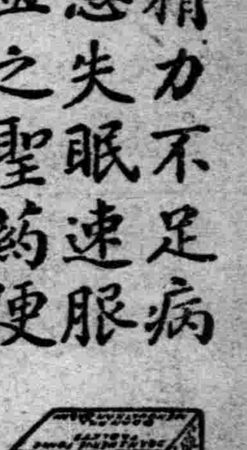

各埠藥房均有出售 上海兜安氏西藥公司

首都防空演習 管制燈火

【新京】近者全國、對於防空演習一事、不遺餘力、本日(十二日)爲新京防衛地區之同例防空演習日期、是日演習科目爲燈火管制、甚於新京警備司令部之預想、午後五時至七時間、假定某國空軍來襲、而施空襲警報、以期練習燈火管制云、

救國軍部下 勝奎落網

【安東】本埠附屬地警察署近來對地面搜索匪類、晝夜出動、不稍疏懈、茲聞該署滿人刑事李子秀、率同秘探二人、於昨九日午前十時在附屬地一番通二丁目二番地逮捕匪犯勝奎一名、經嚴訊後該匪供認、原籍安東省莊河縣第三區青堆子人、現年三十歲曾充救國衛戍司令部第五旅營長、報字奎字、部下有匪徒五十餘名、前十餘日在蓋平借草谷、被守備隊擊敗逃來市內、尚有羽党多名、仍在市內隱匿、該署據供後、更大行搜索羽党以期破獲、而維公安云、

吉林稅務署 嚴整酒稅

【吉林】吉林稅務監督署、自新稅法頒佈後、對於一切稅務、正在步步進行整理之中、上月下旬、舉行酒稅講習會後對於新頒酒稅責行、甚爲注意並對於酒類製造業商、須與四種日記賬、(一)酒類製造經過簿、(二)原料品受入賬、(三)製成品數目賬、(四)買賣日記賬、令知酒業製造者、遵照使用登記(燒鍋黃酒館 藥店製造之藥酒、及虎骨酒等)並令各稅捐局將所屬境內酒類製造者、每年造酒數次及製出成酒數量開業若干年、每一次能造出若干瓶、製造者主人姓名年齡居名一一甚爲詳細、將來燒鍋於造酒之時、須有稅捐局員在場監視、造成後向該管稅捐局申告造成數目、以作爲將來之課稅額、取消以前之雜稅簽封等制度、實行新酒稅法、酒稅經此次整理之後、燒商如欲偷稅實無機會、酒稅收入必爲之激增云、

各愛護村須愛路

【安東】安奉沿線各愛護村成立以來、對鐵道保護工作、頗能盡職、因是收有良好成績、近聞當局以際此大討伐之際、備日軍籌聯絡之下、努力痛剿、茲爲嚴防討伐潰滅之敗匪、有竄來鐵道沿線一帶村落招擾、或有破壞鐵道情事、爲嚴防未然計、特飭令沿線各愛護村、取聯絡行動、共同防守、以維鐵道之安、不分生畛域之謬見、以重治安云、

竊盜病院賊落網

【大連】西崗子管內、近有行跡不審之日人、出現於花柳街內、引起官廳注意、刑事追跡偵查至十日午後十時半頃、由某書館中、逮捕一怪漢、扭回署內調查之下、係前科犯中

[illegible]一氏年三十五歲、去夏曾竊取各病院、本月五日又入大連病院、盜取患者衣服、並現金百六十餘元、六日又由赤十字病院、盜取白木氏提包並現金百餘元、皆揮霍於娼妓之手云、

惡徒夜劫行路婦

【大連】時當寒冬、缺衣乏食之貧民等、多乘機走險、是以例年寒冬、時聞搶劫等案、九日午後夜深、有市內聖德街三三四番地某社員係近雄氏伴同妻子赴市內買物歸途、行至聖德街一丁目、將近電車停留場附近、因天寒人稀、忽有二怪漢躍身出現於黑暗之中、時値係近氏與其妻分離、夫在前而妻在後、怪徒以弱婦可欺四顧無人、將其妻益枝氏阻止去路、威以兇惡之狀、恫嚇不良之言語、益枝氏處此千鈞一發之危地、欲逃不得、欲留恐遭其害、乃急中生智、大呼求救、聲達遐邇、遠處路人、與先行之係近氏、皆聞其慘聲、乃急急尋聲而去、此時之歹徒正欲切取物品及金錢、見有救人至、遂奪路而逃云、

電車自動車衝突

【大連】十日午後九時由埠頭向大正廣場行三號系電車、途至電園前、適有自動車(運轉手李傳信)、由對方而來、電車開避之際、又有三線電車、由紅葉町向埠行、因不慎與自動車演正面衝突、雙方車體、皆有輕重破傷、乘客松枝氏、亦被重傷、自動車窗戶皆破、

轉體毀壞不堪再用云、

吉林改善屠宰場

【吉林】市內人口在十四萬以上、每日所需用之肉類甚多惟市內之屠宰場、甚不合乎衛生、吉林市政籌備處、對於屠宰場、早有建設之準備、因爲經費關係、延遲迄今、現在吉林市籌備處之收入增加市營事業、均在力謀發展中、頃據關係方面消息、吉林市內屠宰場已經決定改良、在北極門外建築宰牛場、西關建築宰豬場東關建築宰羊場、改良建築費定爲七萬元、計劃已定翌年春暖之時、決定興工修建、食肉之淸潔目的、可以期待云、

省人事、適被崗警看見、趕到肇事現場、將受傷高某、送市立醫院應急手術調治、結果因傷勢過重、當日下午九時許、一命嗚呼矣云、

呈報審核報告書

【淸原】縣公署、總務科會計股、辦理會計定期審核報告書、現已塡造完竣、乃於昨十日、具文呈報省公署矣、

方姜重婚案 於十二日開庭

【哈爾濱】通來消息沉寂之方姜重婚案、道外濱江地方法院刑庭、於日昨八日、又下傳票、傳姜芷君及厚德福執事人李懷璞、於十二日到庭聽候審理、據一般人預料、此次關於錫重之部重婚份係或將辯論終結、實行宣判云、

偵緝隊獲嫌疑犯

【唐山】本市劉家屯韓靜雅宅、於本月五日發生驚人搶案曾誌本報、市公安局長呂良忱氏、自該案發生後、頗爲震怒、當令所屬一體嚴緝、比經該管分所王巡官、拿獲嫌疑犯李寶存一名、訊據該犯供稱、仍有從犯三名被逃、呂局長遂令所屬一體嚴緝、於昨九日下午一時、經偵緝隊長趙明山氏、在本市福星屯劉宅、又將供出之餘犯二名、一李炳金、一李聽捕獲、經帶隊略訊後、即送公安局訊辦云、如趙隊長者、可稱破案神速、緝捕有方云、

乾安蒙地開放滿六年 開始徵收田賦蒙租

【吉林】省署民政廳遵照財政蒙政兩部訓令以本省乾安縣已勘放之蒙地、例照勘放蒙荒章程第二十九條、由勘放年分起、至第六年、即大同二年、一律升科、徵納賦稅、惟於大同二年十二月准予展期一年、茲查早已逾限、茲特訂定辦法、由康德元年分開始徵收田賦及蒙租、但康德元年度納期、至本年五月末 業已屆滿、茲准從至康德二年度徵納、其在納期以前、亟應準備一切徵收事務、以備屆期便於徵收、茲一面由稅務監督署籌辦、一面由省令行乾安縣及郭爾羅斯前旗兩公署遵照辦理、徵收辦法如下、

一、田賦應由乾安縣公署徵收、蒙租應由郭爾羅斯前旗公署於乾安縣城內、設置地局徵收該兩機關雖各辦其事、但於徵稅人、應取緊密連絡、互相協助以資捷便、

二、其應升科之面積、不論已開墾否完畢、應以承領面積爲準數、辦理時對此點尤爲注意、

三、凡逆產編入國有財產之土地、不得徵收田賦、

四、遇地主不在乾安縣內居住者、得選擇居住縣內之承佃人或其他適當人、爲納稅管理人並應責令其報告縣公署及地局

五、對於田賦徵稅上之必要事項、應由吉林稅務監督署妥切籌畫、督飭乾安縣辦理、關於郭爾羅斯前旗地局長、仍應於可能範圍內、準照田賦徵收例規辦理、

六、應責令乾安縣公署、開始徵收契稅事務、共關於徵收上必要之事項、應由吉林稅務監督署妥爲籌核、督飭辦理、但於該縣內係屬初次辦理契稅其在康德二年十月以前之白契不得適用契稅罰則、以示體恤、

吉市四機關改組 成立救濟院

【吉林】市政籌備處、正在收市政建築發展途徑奔進中、市內契稅、由十一月一日已經向歸市處征收、收入額增社會事業力謀展開、以符市政籌備之原旨、吉林濟良所、養濟所游民習藝所等機關、業於去年撥歸該處統轄、依舊辦理、現在吉林市政籌備處、爲謀社會事慈善事業有統系計、將游民習藝所養濟所、濟良所嬰兒院合併組成吉林市救濟院、設院長一人主管一切、濟良所游民習藝所養濟所早爲市立機關、致嬰兒院爲收留私生子處所、吉林廣濟慈善會私設一處、市政處是否接收該院或另設一處尚不一定、四種社會慈善機關中、必有嬰兒院 業經擬具計劃呈請吉林省公署核示、一俟奉到指令、既行實現、改組期在十二月一日、翌年並擬在巴虎門外、建築救濟院址、社會救濟事業發展、亦爲鰥寡孤獨私生子銀針客之幸福云、

鄭股長因公下鄉

【延壽】警務局司法股長鄭興周、警官畢業、學品併優、辦事認眞、素爲局長及指導官之所重視、因而能者多勞、工作初歸、復又奉命、前往魯家大屯、抽調民工、修築集團村落云、

郵局行將改組

【吉林】郵政局、奉管理局須到訓令、將行整頓郵政局之組織、新組織法附發、爲分科制、每局設郵務科、以下免掛號等系、會計科經管雜務庶等系人員之整頓、及向各縣支配亦將有一番新展開、實行期、在康德三年度開始之期云、

被匪搶又被車撞

【哈爾濱】上號安福街、門牌一〇五號、裕盛祥鐵匠爐、執事人高德徵(四〇)山東濟

吉林鐵路局 人事發表

【吉林】吉林鐵路局、茲奉總局令整理人事、主要者已於九日下午三時發表、大體副局長山領眞二氏、調轉總局、與總局工務處 長川田 總一氏對調、又總務處附業科裁撤、科長陳章調轉齊齊哈爾鐵路局服務、又添設土地一科、以原充土地股劉股長升充、副科此外日滿臨調方科、多行級人員長動、

警察廳開廳式 隆重舉行

【錦州】錦州警察廳、及錦縣警察署、雖已成立、而未舉行開廳式、定於今(十一)日、午前十時、該廳校、同時於警廳禮堂內、舉行開廳典禮、省垣滿日各機關首領、及滿日新聞社記者等、均被邀參列、舉行之儀式、頗極隆重、於十一時頃、式舉開祝賀宴、賓主交歡、極爲盛況云、

宮城總務長 榮任處長

【錦州】錦州鐵路辦事處、總局宮城總務長、今次隨同、總局職制大改正、乃亦被命、榮任拉賓線新站、管理處長云、

地下道工作中 禁止通行

【錦州】刻正於工作中之衛戍病院、及舍宅地下道、爲便於工作、故自月之十日、至十二月三十一日間、禁止通行、但通行地、改爲該院之東方、三十六米之地點云、

綏中縣警局長 吳慶溥有希望

【錦州】當錦州警務人事、大調動之時、而榮任綏中縣、警務局長之縣警局警務股長劉品三氏、詎於十月二日到綏就

司法股長、吳慶溥最有希望、但果決定否、再爲緒誌、

小學校修學遠足

【錦州】錦縣驛前、日本小學校、爲鍛練兒童、健全身體活潑修學、奮進精神、於九日午前八時三十分、全校師生、出發省垣東之、紫金山(距城約十五里)實行修學遠足云、

行政委員長辭職

【錦州】日本居留民會、行政委員長、足立長三氏、因今次調轉、榮任哈路局、總務處長、不久即行離錦赴任、而担任之委員長、即應辭退、以免有悞公務、故乃定於今明兩日中、(十一、十二)、提出辭任書云、

淸原警察隊勦匪 斬獲無算 陣亡隊長士兵各一

【淸原】本月七日本縣警察步兵第二中隊長何景山、奉令率長警五十餘名、隨金又指導官下鄉剿匪、於九日在興京界約魚台地方、與匪首金山好帮內、共有羽黨三十餘名、相遇接仗激戰二時之久、匪勢不支逃遁遠竄、結果、該第一分隊長張殿鳳、警士張景海、因殺匪心切、奮不顧身、勇猛直前致遭流彈所傷、當時殞命、並當場擊斃羽匪五名、傷匪二名獲大小槍四棵、子彈七十粒、斬獲無算救回人票兩名、戰畢整隊將陣亡長警、成柩返縣云

教育廳長 視查北鎭

【北鎭】縣內于月之八日、錦省教育廳長魏向賢、來北視查學校教育前途良否、下午三時許、鄰縣長、唐教育局長、各學校長、男女學生、警察隊齊集南門、列隊鼓號歡迎、下榻縣公署、九日視查各學校訓話、午後四時乘車返省云、

不愼於火

【本溪】本邑磁業商裕興久經理何英連者、有孀嫂朱氏、攜二幼子、無依借住該號後院小廂房一間、昨(九日)因天雪午寒、朱氏晚間燒炕畢、即閉門、自去上房就燈女紅、二子均去街頭玩耍、此時室內無人竟由炕面破裂之處透火、將屋內柜箱衣物燃燒、人尚不知、至晚八時分、火達屋頂、紅光沖出、人始驚覺喊救、當被消防隊及鄰佑齊集、始行將火撲滅、幸未株連鄰佑、然朱氏室內、已焚成一空如洗、覩其母子嘗哭之狀、亦動人之惻憫云

德增泰恢復營業

【長嶺】縣城、東門內路北、德增泰合記網緞莊、於事變前、茲以除賬過鉅、追討未及百分之二三、以致牽累、範圍窄小、將老柜門市房完全租

凌河大橋 定期放行

【錦州】已建築完竣、市西關小凌河、大土橋、每年通行開始、例有定期、爲立冬之前後日間、惟本年入冬以來、氣候溫暖、河地未凍、若於立冬放行、一經大車軋礫恐難持久非結凍後、則難放行、故乃定於月之二十三日前後、即准西惹車輛通行云、

浮浪女慘遭槍殺

【綏化】本街有浮浪女子何姓者、年已半老、而風韵猶存、慨室三檯於東大坑沿、常勾引一般無賴相戲嬉、因而積有餘資、個人之生活、較之平常市民、頗稱裕如也、六日晚、何氏外出、逍遙於市場各小肆及歸、僱馬車、至東華市、突有暴漢出、驟發手槍、直中何胸部、車夫不知驅車逃往何處、而何氏已昏臥地下、旋經其傭工(廚役)某、聞而昇諸其室、詢之、而何已口不能語、但有以手指胸、略示傷狀而已、移時斃命、旋即報告警署、翌日經檢廳檢驗訖、遂即掩埋、現正在偵緝兇犯中、而一班市民、對於此案之發生、咸懷疑竇、爲財爲仇、抑爲妒姦、皆不可知、因之頗爲注意云、

獲匪義名待槍二支

【新民】五區管界康家屯警察分所、於月之八日據報、有步匪十二名 報字作山、在齊家窩堡村外、擱劫遼中縣之大車等情、該分所長聞報後、當率警團八名、前往剿捕、行抵現地、洽遇匪賊、當即變方開火、是時戰勢激昂、大戰數小時之久、(時已午後五時半)匪勢不支、始向西南台安縣境逃竄、當場獲匪一名、報字北來、並得獲馬槍一支、自來得手槍一支、該匪小腹下端、已受有透彈重傷一處、遂於十日午前十一時、檢同槍械、一併押解送縣云、

取締慈善會募欵

【延壽】世界各國、萬教齊發、分宗別派、到處傳播、勸人爲善、何嘗非是、但有無業流氓藉端斂財、圖謀非份、愚民無知、多爲所惑、婦女尤甚王道樂土、安能容有此輩、擾惑鄉愚、而眞正宗教莫不嚴加保護、茲警務局、通令所屬各署各保甲、遇有慈善會募欵者妥加取締云、

楊團長與匪爲仇

【延壽】本縣延壽保長壽甲自衛團長楊振春、屢次與匪接仗、均獲勝利、打落胡匪無數、

汽車開駛交通便

【鳳城】本邑自國道局汽車開往城南紅旗街、龍王廟、黃土坎、大孤山等處、對於來往旅客、頗稱便利、惟北行與寬甸縣交通、頗感困難、茲有維新汽車行、請准開駛大堡石頭城、約金往復爲二元左右、從此我鳳邑南北東西交通、可稱便利云、

鮮人眞蠻橫

【淸原】昨九日晚四點鐘時在縣署西面、十字街、有一羣兒童、正在遊戲之際、從北來耀武楊威騎自行車鮮人一名不顧一切、並不振鈴、勇往直前、遂撞倒小女孩二個、乃大哭叫、家人跑出、當向鮮人理論、而鮮人並不撫慰、反而大怒、謂不知管東小孩、致撞其車、乃又騎上楊常而去、該家人以爲係是鮮人、未敢惹動、只可忍辱受創而已、由此可見鮮人、蠻橫之一斑云、

嚴禁人身買賣 可謂維護人道之急務

【西豐】警務局、奉警務廳令、暑請近查一般貧寒之家、多以出賣兒女、以資維持其生活者、此種人身買賣、不但違反公理良俗、且於王道政治下之人道、亦所妨害、是以令仰該局長、飭派警員、嚴爲查禁

未令入境、而各股匪、因捐未隨、傷亡甚衆、竟爲爲仇、恨之入骨、聲言以多爲勝、報復業報仇、該甲長鳳聞後、遂極力預備、籌措槍械、茲有團員魏國有、新買捷克式民槍一枝子彈五十粒、歸團使用、當由該甲長、請領許可証、以備查驗云、

盤山七十里 浚渫工程即竣

【盤山】本邑地勢窪下、雨水一多、即無秋收之望、受其害者、四區爲甚、七八兩區次之、本年縣當局、鑒于水患連年、爲人民之大害、遂稟准省憲、撥助欵項、復由鄉民按地出工、早已派內務局、協同技師、督飭鄉民動工、計挑挖四區三道溝順水溝一道、田家坟順水溝一道、橋頭堡順水溝一道、此三道順水溝、早應竣工因上次又降大雨、不得不多延日限、小田家坟處之順水溝、不日亦將開工、均係西流入海人民雖勞苦多日、然從此雨水不能停留、年成自有豐收之望誠爲民除害之第一善政也、至七八區亦係連年積水爲患、前經該區代表、請准由縣公署督催該區各村、自已按地抽工開挖、由光正台、至高家屯東入遼河之順水溝一道、共九里地長、北接舊溝、直至七區郭家泡子、足有七十餘里、不日即能竣工、從此七八區、亦可免除雨水之患、此等重大工程、非有官家督催、萬難作到、所以該區等之婦人孺子、無不感恩戴德云、

雨給天主教、開場佈道、迄今三載、刻開該商借權經理良好、業令天主教堂遷出、着手修理完竣、派遣姚執事、攜欵往各埠市、採購綢緞絨呢裸貨、定期開張營業、諒該 商屆 期開張、定有一番盛況云、

成立馬車送部

【營安】自災難以過以來、關於馬車脚運、諸多困車、有屈子洲者、歷充財務局調查員及分局長等差、刻下在家賦閑即組織日滿馬車運送部專營運輸事業 備安實馬車十輛運輸物品、運送以途程遠近、公平收下若有損壞丟失、照物價包賠、總經理屈子洲、司賬員祖星橋、車務員曲克强、營業員屈雲五、已擬定簡章、呈請立案、開始營業矣、

體育欄

一九三五年度 世界陸上界女傑

伯林歐會前年之歐美田徑競技界、以九月完全終季了節、日本選手權大會亦告終、現下世界各國、向來年度歐林比克大會、一路邁進、想暫時保持沈默以進行一切、

所有一切競技、以歐林比克爲中心而舉行、及被評價之本年度世界田徑競技界、如何表示進展與否、

際於編成世界田徑廿傑時、本年此等成績、旋與歐林比克預測、保有密接關聯、於此意義有重大性、然此項一覽表、皆據統計編輯、決非反映各選手實力的優劣、當編纂時、經徹底的調查記錄生成之條件、且於條件上、若有可疑者、一律省却、總而言之、世界情勢美國依然肆其威力、芬蘭、德意志、瑞典次之與日本比肩、本表以各國三名爲限度而選之、

(□者爲世界新記錄)

(▲者爲世界平等記錄)

	時 分 秒	
□一、	二、二六、四二	孫基禎(日)
□二、	二、二六、四四	池中康雄(日)
□三、	二、三一、三一	鹽飽玉男(日)
□四、	二、三一、三一	中村信市(日)
五、	二、三一、〇五	楠好藏(日)
六、	仝上	鈴木房重(日)
七、	二、三四、三七	相良賢一(日)
八、	二、三六、五二	南昇龍(日)
九、	二、三七、〇〇	巴吉威歐(法)
十、	二、三七、二〇	伍特(英)
十一、	二、三九、二〇	昔拉烏福(德)
十二、	二、四一、四〇	大野正次(日)
十三、	二、四一、五三	喀布哈特(德)
十四、	二、四一、〇	玻達(美)
十五、	二、四二、五〇	樺澤榮一(日)
十六、	二、四三、三九	巴遜(美)
十七、	二、四三、五三	中田勇二(日)
十八、	二、四四、三三	格比念(美)
十九、	二、四四、三一	乘本力(日)
二十、	二、四五、五〇	田中重助(日)

由此扶序觀察、日本選手孫池中、鹽飽、中村四君、堂皇打破世界記錄、迄第八名、日本斷然獨占、此較諸洛杉磯大會、質量進展寔有今昔之感、

然在歐洲亦有馬拉森選手、即瑞典之威立克遜、今年出場歐洲之馬鋭跑賽、連戰連勝、殊無費力、渠在芬蘭創造之二小時廿六分四六秒九、此於廿五英里賽造成之、且於廿五基羅米賽、樹立一小時廿二分四〇秒之記錄、按馬拉森大會之跑賽、爲廿五基羅米一九五、由此成績推測之、預想渠之馬拉森續成、可能創造二小時廿五分左右、

其他洛杉磯歐會冠軍之塞巴拉、芬蘭選手維爾達念等、亦雄心勃勃、向馬拉森錦標、鋭意研究練習、

吉林籌設 大滑雪場

【吉林】國際觀光局、聯合吉垣有志方面、得當局之許可、擬於本冬在松花江結凍後、設一大スキ(滑雪)場、已採定江橋上游東團山海南、東憂衛海東哨口地方、利用郎陵併寬大之江面設施、刻已準備俟江水結凍後、即可實現、

適應一九三五 一九三六規則 之籃球略策

圖解一爲適應4935—1936規則、罰球投中後防守者反攻之策略、

×5得球、持之跳於界外、×2即傳之於×3、被迎球來接、×2傳於×3、此時如環境允許即可拍球前進、否則即傳之於×1、彼衝向場之中間、爲此次快攻之中心人物、×4後起急進、形成三人快攻陣勢之投籃、

圖二、指示反攻隊員所站之於位置、便施快行攻、×5得球、持之跳於界外、傳入後即尾隨後進、如圖之所示、×2傳球於×3之後、亦爲前二人之尾前者、×2與×5要佔據有效防守之位置、於可能時、可沿邊拍球直下、或傳於×1、彼向場之中心進衝、×4×於其所站之位置急跑前進、把握一邊、如圖之所示、假如反攻遲誤未及擊敵之背、亦可施以其他方法、

此同一打法尙可由×4起始、×1去接其傳球、×3衝向場之中心、迎接其傳球、並沿邊直下、×3爲此快攻中之中心人物、×5由其位置跑向前方、以全此三人快攻而投籃、×1與×4是本打法中之尾隨者、關於罰球投中後、倘有一打法、於圖解3中、×5傳球於×4彼衝向場角者×4接球後傳於×3彼再傳於衝向場之中心之×2、如圖之所示2可能時×2即由中間拍球前進、或傳於×1彼爲沿邊直下者、或傳成×5、彼爲沿另一邊而直下者、×3與×5爲本打法之後陣軍、(未完)

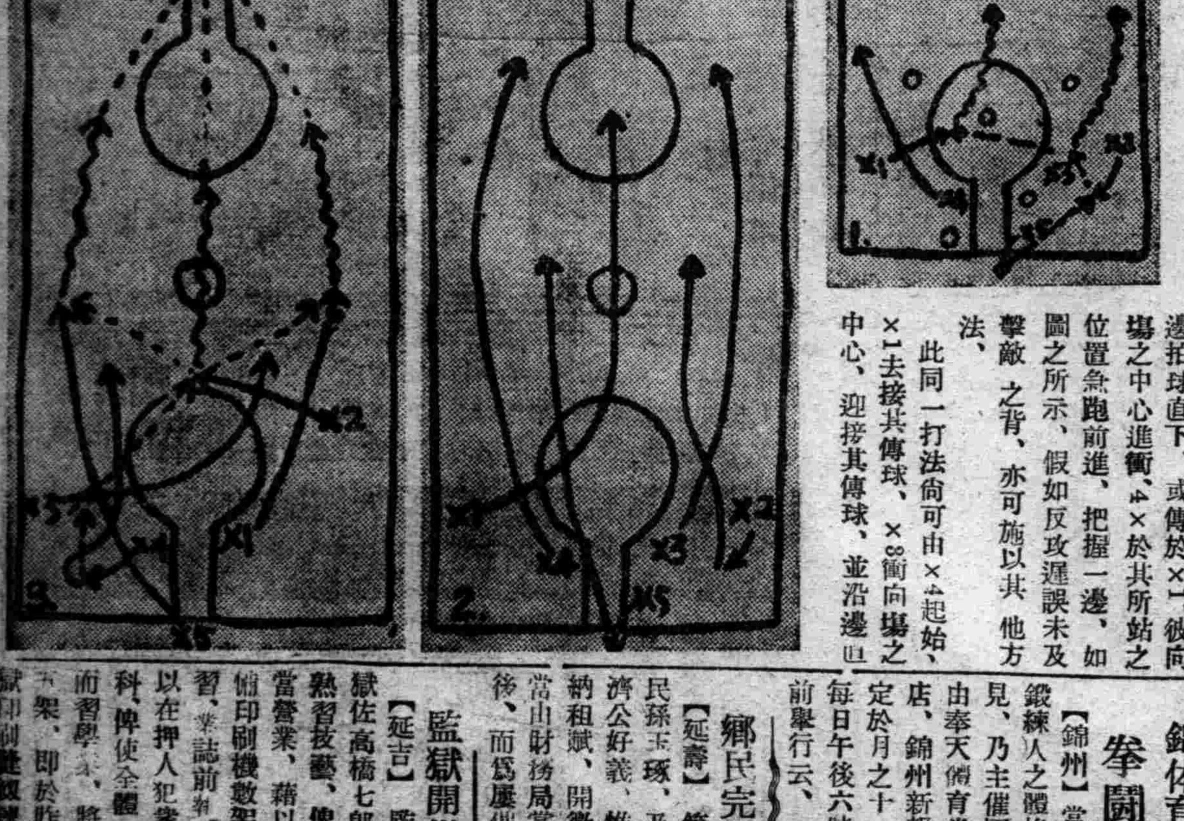

錦体育協會主辦 拳鬪大會

【錦州】當地之體育協會、爲鍛練人之體格、及提高拳術起見、乃主催國際拳鬥試合大會由奉天體育堂、及遼西運動具店、錦州新報社、後援之下、定於月之十一、十二兩日間、每日午後六時起、在錦州劇場舉行云、

鄉民完租得獎

【延壽】第四區金沙河屯住民孫玉珠、及凌河鄉鄉長史祿濟公好義、惟恐落後、每年應納租賦、開徵即完、絕不稍延當由財務局賞給獎金、以勵其後、而爲屢催不納者戒云、

監獄開辦副業

【延吉】監獄長孫家彥、暨獄佐高橋七郎、擬令在押人犯熟習技藝、俾開辦後、能謀相當營業、藉以講養身家、會購備印刷機數架、並擬聘技師傳習、業誌前報、茲聞該獄長等、以在押人犯衆多、擬再組縫紉科、俾使全體人犯、各任所好、而習學之、將縫紉機械購到十二架、即於昨九日正式組設監獄印刷縫紉習科云、

警廳注重治安 嚴査城關賭博

【錦州】錦垣警察廳、成立以來、對於省垣治安、力謀鞏固、近査在省垣、嚴重之地、城關時有、發生賭博情事、俗云姦情出人命、賭博生賊行、誠爲擾亂治安之源、若不加以嚴禁、殊於治安前途、大有故障、特是、遺派、多數外勤特務、對於城關賭博場、嚴重搜査、故乃賭徒者流、聞風喪胆斂跡藏形、賭燼當不敢、再行張布、確保治安、更進一步云

徐省長視查朝義

【錦州】錦州省公署、徐紹卿省長、關心各縣庶政輿情、曾赴省之東西各縣份巡視、已數誌本報、茲 徐省長爲 巡視朝義計、乃帶同鄭柴陽秘書官於月之五日午前八時出發北向歸來期、爲本月六日、午後七時五十五分云、

張大臣啓節旋京

【延吉】僞視察間島政情之張國務總理大臣、日前抵延後即於昨六日午前十時、視察省署、聽取蔡省長之管內政情報告、並賜省署委任以上之職官參謁、復見各記者、記者提出撤廢治外法權、及間島滿日鮮相處之特殊情形種種問題、該大臣以泰然和靄態度、對伸述各節、作簡明答覆、迨、十二時、遂訪問友方各機關、及視察地區司令部、於七日公畢、在滿日軍政要人與各團體歡送中、啓節旋京云、

察省代理主席 張自忠反張垣

【張家口】察省代理主席張自忠、偕代理民廳廳長楊兆庚九日午后八時由平返張垣、察省各機關各團體各學校學生、均赴站歡迎、

農校檢考總習生

【吉林】中央實業部、爲改善滿洲國內農產及林業計、在新京南嶺組織農林學校、所有學生、完全由各省各縣中選送、選送之後、再經實業部之考試後取錄、限高中畢業者爲合格、共取錄農科五十名、林科三十名、十一月九日在新京舉行入學式、由十一月十日至翌年十一月九日畢業、在此時期、授此專門每月三十元之補助費、畢業後、農科者、向各縣分發、每縣兩名、林科者向各森林事務所中、分發錄用、爲青年學子前、途之良機也、惟考試亦頗經過相當之艱難、所取之生、皆爲優秀份子、

漢解日本口語文法講義【六四】

裕振民編述
柳龍光校正

4. 西の山に沈まうとする三日月は、農夫も商人も紳士も書生も皆同じ様に眺めることが出來ます。

【一彎新月落入西山、農夫、商人、紳士、學生、都能得同樣的眺望。】

○動詞之活用（其二）

變格活用 變格活用動詞、有「カ行變格活用動詞」與「サ行變格活用動詞」兩種、較正格活用之變化、雖稍複雜、然亦有一定之程式、且兩變格活用、各僅有一動詞、故不難記憶區別之。

カ行變格活用動詞 簡稱「カ變」僅「來る」一語。爲無語根語尾區別之動詞、其活用變化爲こ、き、くる、くれ、即於オ イ ウ三段行使其活用。故亦有「カ行三段活用」之稱、其活用僅限於「カ行」範圍內、而其段之活用順序格式顚倒、故謂之「カ行變格活用動詞」是也。變化程序如左：

變格活用　カ變

來	コ	キ	クル	クル	クレ	コイ
▲活用▼	來ナイ	來マス 來マシタ	來ル。	來ル人	來レバ…	來イ

林木採發額數 本年數量極少

【安東】本埠料棧採伐之木筏木、刻以時屆終航、流入已材、於今年春季調査、達二千餘張、但以去冬降雪極微、林場木材拉運下山頗少、並以春減水筏木行駛不便、計自五月迄現在、民有筏到着僅一千一百張、比採伐額減少千餘張、呈木材界空前之減縮、復以洪水爲災、筏木流失頗多、所有到着筏木、除流失數目外、實出額僅占十分之六、殘留部份現仍堆集江岸、以期待價出脫中、至於因減水未能下駛之已感減少、爲期來年之到着、現在均行爬山存儲、而便於冬令降雪時、再搬運下山、俟解凍後再筏輸入云、

兩小學開懇親會

【鳳城】鳳城縣立文廟街兩級小學校、與縣立七聖祠街女子兩級小學校、爲與各學生家長、聯絡感情、及明瞭學校概況起見、特開懇親會、招集各學生家長、到校參觀、以資聯歡、聞女小業已開過會議、文廟街小學、擬於下星期實行、該校校長李雲霖、現正在籌備一切云、

節屆冬氣候驟變

【泰安鎭】本鎭自前月廿六日雨雪以來、業誌本報、時至本月三日下午、雨雪方止壙野街內、忽變銀色世界、全市泥水盈尺、對於車馬通行、實感困難、又將屆冬、天氣已變、朔風凜冽、冷氣森森、一般人刻均改着棉衣、惟自十一月四日、氣候驟行轉零、咋夜北風怒吼、地已封凍、至今所有淺水、已結實冰、並鎭南三道街福聚昌門首、與東四道街、今晨發現銀針客死二名、可謂氣候驟變矣云、

憲兵隊採用翻譯

【旅順】鮫島町憲兵分隊、隊長龜井氏、蒞任以來、半載有餘、因爲滿日言語不通、時有誤會之事、現採用翻譯一名並授滿洲國語、現聞採用前任公學堂教員劉逢候氏、充當翻譯之職云、

癮君子身死河中

【龍王廟】橋洪發者、年已六十有餘、壯時堪英俊、入伍多年、老來被其妻所棄、引入嗎啡團內、因金錢缺乏之故時作偷劫之將軍、於月之六日晚、因被嗎啡癮所迫、出邑外作賊、得有包米數升、旋即返來、當於途中、經過邑外之洋河、渡橋之際、竟墜水中而死云、

九區建築警備橋

【海城】縣境九區古城子村於前會具情呈請縣署、爲擬建築警備橋、請發欵項、以便動工、當由縣派員驗明、該橋應以石料修築、以資堅固、用欵須以二千圓爲度、需欵應由全區擔負、以免偏枯、刻已由縣、通飭耿莊子警察署督修、並轉飭各村遵照辦理云、

中銀行兌欵迅速

【泰來】中央銀行經理王鴻濤、幫經理單執鈺、皆品學兼優、富有經驗、爲銀行界之老手、歷任泰來、二載於茲、成績頗爲良好、而對於地方商民人等、匯兌欵項、隨到隨兌、而對於春耕貸欵、尤特別注意、是商農各界感均、戴莫銘云

山荊樹花重開

【唐山】本市狀元五條廿七號、葛家店內、有山荊樹一棵於中秋節時、已咸初充實、不意於此秋分流冬結、嚴將至之時、忽又花開、滿掛新葉、故連日前往參觀者、絡繹於途、咸稱奇怪云、

王連長榮轉團附

【嫩江】本邑塔溪署、四站街防軍、騎兵二十二團、第三連少校連長、王洪陞、學術兼優、紀律嚴明、對於地方商民秋毫不犯、頗蒙上峯嘉許、今秋會畢業奉天將校研究班、成績卓著、歸來數月、軍務刷新不遺餘力、於月一日、奉令榮轉少校團附、遺缺機關槍連尹連長陞充、刻已交接完竣云、

舉辦亡警追悼會

【瞻榆】本縣警務、第六署長高鴻飛氏、前率警二名、公畢返署、途遇悍匪五名、該長及一警士、當場中彈殞命其餘一警失蹤、査如黃鶴、現經專差尋得失警遺骸、即經縣當局、於月之四日午前十時、假關帝廟前、舉行亡警追悼會、以慰英魂云、

署長督修飛機場

【延壽】縣城東南門外、距城三里許、小溝子東、農事試驗場舊址、由本鎭宋警察署長召集民工、監督修築飛機場一處、平墊完善、當有飛機一架落場時許、稍事休息、復行飛去云、

錦縣模範村 行成立典禮

【錦州】錦縣下、第二區小興隆莊村、早經指定爲模範村業誌本報、茲於月之六日、正式舉行、成立典禮、縣長孫潤蒼、米光副參事官、濱田農業指導官、內務局長、實業股長行政股長等出席參加之下、鄭重舉行、模範村公所、成立紀念式云、

降雪後天氣驟寒

【磐石】本縣中秋節前後、氣候較寒有衣棉不暖之勢、但不過三五日又轉爲暖、迄今氣溫、風和日麗、詎料昨六日午後、黑雲密佈、今晨六出斜飛、午過雪止、北風復吹、氣候由是而驟寒、大有衣裘不暖之勢也云、

松井大將由熱飛錦

【錦州】前者來錦、轉去熱河、視察中之友邦軍事參議官松井大將、現以在熱、視察任務終了、於月之八日午後二十三十分、經由朝陽、乘飛行機由省垣北大營、飛行場着陸、當省徐省長、皆川總務廳長、上杉參事官、等暫日側、中島衛戍病院長、和田憲兵分隊長、田村少佐、於保中佐、大石倉庫長、後藤領事、藤本領警署長、滿日多數主要人員歡迎之下、該大將與迎者致謝意、即入錦州旅館、夜宿、九日午前八時三十分、乘定期旅客機、去山海關云、

規定商民除雪法

【西安】西安縣城商民各戶對於公共清潔、強半因循敷衍每至冬季大雪時行之際、而各街巷中人民及商戶、將積雪任意傾倒、天寒時恍如山積、溫暖時泥濘道途、縣公署警務局保安股、爲剷除斯種積習、近特規定除雪章程、大致均須將雪送至城門以外云、

仇斂財斂 金寶玉被戕

【興京】距縣街十里紅旗溝村、住民金寶玉、務農爲業、一家數口、凍餒無虞、上月晚黃昏住時、突來匪人數名、闖入該民室內、持槍威嚇、不令喧嚷、遂即翻箱倒篋、搜索財物畢、嚇令金某、跟我等走、甫及行至門外、令其面壁而跪並囑家人勿得出外窺視旋即用槍、將該金寶玉擊斃、復尋柴枝、覆於屋頂、用火燃燒、該房火起而逃、其家婦孺惶懼萬狀、痛哭不能成聲、東迎西竄喊叫隣人救火捉賊、幸經村民等聞警、奮勇前來、撲滅一場火災、暫告平息云、

頒修道奬懲規程

【虹螺峴】錦西縣公署、內務局長王炳章、老成練達、精幹有爲、自到差以來、認眞作事、兼有李齊二股長、忠寔輔佐、努力襄助、故得興利除弊成績斐然、現以境內縣鄉各道雖經飭令各村長、督工修築、其中實力奉行者、固居多數、而玩忽塞責者、亦屬有之、該局長爲謀路政、日趨完善起見頒佈修道奬懲規程、凡村長品特別出力、成績優良者、以記功加俸奬勵之、其奉行不力、希圖塞責者、以記過罰薪革除懲戒之、如此辦法、功過分明奬懲有之、將來路政之完善、頗堪期待云、

宣傳班講演王道

【瞻榆】縣當局、爲使一般民衆、明瞭王道政治計、當經參事官、縣長、指導官、警務局長、各股長、及農商會長等赴鄉講演王道政治、現已公畢返縣、復行由各局遴員、組織宣傳班、不日赴鄉、講演王道樂土之精神云、

榮長轉洮南處長

【錦州】關總局職制改正聲中、錦縣工務段、段長大森太郎氏、今次乃榮轉、十七處管理處、洮南管理處處長云、

部派員測量城市

【西安】西安縣公署奉極峰令開、奉民政部令、派民政部土木司、都邑科人員、石川、何承先等員來西安縣、按新式都邑辦法、測量各縣都邑、以及各縣市城等因、民政部土木司都邑科人員、石川、何承先各人員於月之九日聞已來安、不日即行開始測量云、

平康得匪衆之去 音吉善脫險

【黑河】本年四月二日、悍匪平康得、率匪徒百餘名、攻陷宏戶圖村、同時架去之棲林佐領音吉善、及其弟吳音和、弟兄二人、自夏季音佐領之弟吳音和、僞稱歸家措辦欵項、以贖乃兄、得逃回家後、迄已數月、不見音氏消息、忽於日前、其弟吳音和來黑到璦琿縣署報告、稱其兄晉吉善、已由匪巢脫險而歸、因潛伏山林、穿荊棘、足部刺破、現尚不能行動、在戚友家中靜養、並謂俟足傷痊愈、甘願報效軍警、引導討伐、以除匪患云云、代理璦琿縣長、岸谷參事官、當賞給國幣拾圓、俾作旅費、吳音和現在省垣、寓於警察隊內、記者聞訊、當往投見、據吳音和述稱、伊自僞稱回家備欵贖得携逃回後、即煩同村吳某、前往匪巢救兄、吳某離家、而之山深林密地方、尋覓、迄未得遇、六月間、始遇數匪、然非平康得股也、因斯混匪羣中與之同行多日、九月初間、竟遇平康得匪於山內、追隨數日終日與匪喂馬做飯逐漸相熟、匪乃不疑、又數日、方得與音吉善談話、因謀乘間逃逸、苦過機、一日看護之匪乏困、不綁音吉善於樹下、衆匪矇矓睡去、吳某趁將繩割斷、蛇行逃出、値一匪擲槍彈於地、在僻處小解、就便連同槍彈携出、匍匐行二里許、始聞匪方槍聲、知爲所覺、相偕奮命奔逃、在山內三日乏食、即以携出之匪槍、射殺狗鹿充飢數日方能到家、晉吉善兩足已爲荊棘穿破、現在戚友家調養、日云晉在匪窠所遺酷刑、上體無完膚云云、査晉吉善爲棲林大戶、久任佐領、常帶棲林隊入山剿匪、斃匪不可勝計、因爲匪忌、故集全力攻陷其家、能延其生命者、以爲晉家必備借欵抽贖、得欵後再戕其生、晉竟脫險逃歸、誠邀天助云、

農品會延期 會員被雪阻

【黑河】開輝鐵公署、爲獎勵農事之競爭、於本月五日、催開之農產物品評會、因阻於三四兩日之大雪、各鄉會員及應陳列之農產物、未能到齊、當日未及舉行、所有會場內一切設備、業經縣公署內務局長譚英多躬督之下、均已布置齊全、至六日各鄉彙送之農產陳列品、亦咸送到、當經陳列妥協、由是日起至九日止、遍請滿日各界人士蒞場參觀、並請加以指導、即在此期間、將陳列物品詳細審査、評定級次、於十日午前十時、再行開會式及獎品授與式、關於獎品獎狀等項、已由縣公署製備妥協、今已通知各界知照矣、

少女偕情人私逃

【撫順】邑境硬石溝地方、住戶李秉元、膝下有子女數名其長女連弟、年已登瀛、現仍待字閨中、然情竇早開、不得如願、詎於昨七日私自離家、脫離其苦悶生活、而償其自由宿願、李某査覺女兒私奔、即四出尋覓、卒無下落、刻已來案聲請、究竟能否尋着、及其情人伊誰、容俟訪明、詳誌本報、

【又訊】縣屬小瓢屯村民、崔子平者、素充苦力爲生、月間收入極微、其妻張氏、年方双十、而黑纏足、貌雖醜陋、但正當青春旺動之大好年華、故嫌其夫虛弱無能、屢乘其夫外出之際、竟與某甲暗渡陳倉、其情人亦係一陋夫、一雙怪物天常日久、遂發生不解之緣、卿卿我我、難捨難離、熱度逐日增高、惟因有○某到在側、愛情不能自由、故早有偕逃之意、咋七日下午三時許、黑老婆終乘其夫不備之際、逃出樊籠、與情人相偕遁去、比及其夫發覺、到處尋找、亦終無所獲云、

私塾講習閉幕

【雙城】縣公署檢定塾師、於十月廿一日、將合格者、榜示週知、當即舉辦、六日間之塾師講習會、茲將會內諸項、探誌如左、講習科目、建國精神、現代教育之趨勢、私塾管理與訓練、國文教學法、經書教學法、算術、修學、教學法等、講習日程、十月廿一日至廿六日、地址、在双城初級中學禮堂、講師姓名、教育禮教股長王世恩、縣中校長張恩溥氏、化小學校長王德林、省中教員劉祖林、縣中教員梁琨、講習人員、試驗合格者塾師一百七十一名、無試驗檢定合格者五十六名、開會、閉會、儀式均極隆重、於月之一日開會、上午九時、賈縣長、參事官、教育局長、縣視學皆出席、縣長局長及來賓、均有極誠懇訓詞及演說、六日舉行閉會式、縣長以下、亦均致詞、即時發給許可狀、近日領有許可狀之塾師、咸皆紛紛呈報、設塾施教矣、經此番試驗之私塾師雖云爲合格、但究竟內中免不了不良份子、摻雜其間、矇混飯吃而已、望有子弟求學者、當神擇師切要、余會目覩、有稱舊學者、專以教授四書爲業惟學生讀至四年級、尚不知有朋自遠方來、作何講解、只知念書、此等教法有何用歟、

來函更正

貴報刊載敝人與趙保長衝突將共繩綁迴過街市一則不勝詫異査趙保長抗令漫事雖經敝人依法處理但爲身分名譽計並無綁送之事確係傳聞之誤因關警譽未便緘默爲此函請 更正以昭核實而免訛傳爲荷此請
撰安
興京城廂警察署長吳冠廷謹啓

全國馳名手屆一指姜聘周大醫士秘製補品聖藥

補腎斑龍丸

補腎斑龍丸主治各症列下
先天不足後天虛損房勞過度破身太早手淫斷傷腎虧精乏夢遺滑精見色流精陽痿早洩子嗣艱難神精衰弱健忘失眠早老力衰腰痠背痛四肢困倦凡由腎部所發各症統皆治之
◎功能 補腎固本添精補髓扶陽種子回復青春強壯身体健腦安神補氣養血開胃健脾
◎價目 每盒大洋壹元伍角 每打大洋拾伍元 半打大洋捌元
另有詳細說明書函索即寄
總發行所奉天大西門裡 同芝堂大葯店

開明眼鏡公司
城內吉順絲房對門
專門眼鏡
摩登化 經濟化 現代化

丸見屋毛絲店廣告
兩洋新時衣料莊
敝店開業以來價格低廉品質優良深蒙顧客歡迎購買今又運到各種衣料定價克己賜顧諸君請駕早臨
大批新穎
奉天新市街市場北門東入口 丸見屋毛絲店

白金 ハクキンカイロ 懷爐

暖如春陽
祇有「白金」雖處酷寒亦不覺慄不但行動如意兼有醫療効果老弱不可不備
用法簡單、式樣新穎又合經濟僅消一分錢可保整天懷中暖……冬期至寶！
滿洲定價 金一圓八十錢 金一圓二十錢
大阪 矢澤登商會

眞寫應用高級製版
美術的膠皮版印刷
各種紙製容器製造
協和膠皮印刷會社
奉天新市街信濃町一三番地
電話五四三五番

認明商標以防假冒
前北京政府內務部立案北平實業廳註冊
國民政府全國註冊局中央衛生試驗所化驗
國民政府實業部註冊國民政府內務部立案化驗

上海韓奇逢大醫士黑鷄白鳳丸
韓奇逢黑鷄白鳳丸
價値
特長
區別
▲購買黑鷄白鳳丸者萬分注意
滿洲分行
奉天南市場電影院鄰 韓奇逢藥房有限公司
新京商埠四馬路 韓奇逢藥房有限公司
營口永市街一百二十號 韓奇逢藥房有限公司
安東中富街兄弟藥房內 韓奇逢藥房有限公司
哈爾濱道外純化街八十七號 韓奇逢歐亞大藥房內
大連市西崗平和街四十八番 韓奇逢藥房有限公司
奉天分行遷移聲明
敬啓者敝公司奉天分行現已遷移奉天商埠地南市場東安電影院路北警察署西邊遼東旅館西隔壁白樓房韓奇逢藥房有限公司
暫借電話二二二一四

產業與經濟

松岡豫算之全貌（十五）

滿鮮之工業與吉林之經濟圈
由渤海到日本海之東方經營

今試論開發東邊道一帶、倘實現鮮滿聯絡鐵道之時、對該地方之經濟中心地、定爲羅津、吉林、奉天、朝鮮平壤四地、由該四地、以各二百八十粁半徑圓周觀察、大體之經濟圈及距離、各地經濟圈對東邊關係如左、

四大經濟圈

▲奉天經濟圈●●●● 包含地域、網羅東邊一帶地區、各縣別如左、
一、安東省（輯安、桓仁、寬甸、鳳城、安東、岫岩、莊河七縣）
二、奉天省（盤石、輝南、金川、柳河、海龍、東豐、西安、西豐、清原、興京、撫順、本溪十二縣）、

▲吉林經濟圈●●●●
一、安東省（長白、撫松、臨江、通北、輯安縣）
二、奉天省（敦化、安圖、濛江、輝南、金川、柳河、清原、興京）
三、間島省（和龍、延吉、敦化、安圖、四縣、）

▲羅津經濟圈●●●●
一、間島省（琿春、汪清、延吉、和龍、安圖五縣）
二、吉林省（敦化、樺甸）
三、安東省（撫松、長白、臨江、濛江）

▲朝鮮平壤經濟圈●●●●
一、安東省（輯安、桓仁、寬甸、鳳城、安東、岫岩、莊河）
二、奉天省（本溪縣興京縣通化縣之一部）

以上可見大體四地經濟圈之交錯的關係、故商圈雖複雜、其中最有力者、爲奉天背後地之關係也、而右四地中、羅津圈爲純商業貿易、其他三地（奉天吉林平壤）、爲商工都市、則工業都市之生命、庶得發揮其機能、

三大工業地

而奉天、吉林、平壤、三工業地中、吉林之工業、未到發達之域、係將來之懸案、現下之工業地、爲奉天平壤二地、各利用有利的地勢、而開拓東邊地區、是興味之重心點、對於羅津之裡日本交易、呈示有力經濟圈、該關係者、擴大於全滿之時、旅大奉天經濟圈、裡日本經濟圈、朝鮮經濟圈之滿洲內聯結、亦有重要關係、按平壤商工圈之發達、日本統治朝鮮以來、爲東洋永遠之和平起見、投資多額之費用、開拓各種產業、或敷設鐵道、或振興農產、遂呈面目一新、其開發狀態、大有隔世之感、民心亦呈示融和、對產業文化開發、寄與之點不少、實已經一革新矣、

北鮮平南地方、商工之重要都市與平壤附近、夙任北鮮產業文化之開發、現佔重要位、附近一帶之工業、鐵、煤炭之埋藏量甚大、主要工業關有陸軍兵器支廠、大日本製糖會社、電氣興業會社、海軍鑛業所、敷產工業株式會社、其他勝湖里之小野田洋灰會社、鎮南浦之日本興會社製鍊所、

兼二浦之日本製鐵所等、恰不異南滿工業地帶之發達、尤其附近產出之燃料甚大、工業地的生命爲巨多、故比南滿工業地之發達、對東邊開拓上有重要關係、一掃感情的差別、立腳于純經濟產業之問題、東邊地方之開拓甚可注目、

二大經濟線

又隨東邊開拓、利用鴨綠江朝鮮已在上流、有有力發電所、以任開發、北鮮一帶之產業滿洲國於東邊各地之發電設備統制上、利用水力發電之問題等、亦係同一懸案、現於滿鮮國境『赴戰江』之流域、已設定貯水池、依於七里之墜道、導於日東海、利用落差三千餘尺、新設大發電所、又長津江流域、亦建設發電所、現在工事中、斯種電力事供給各種工業地、是該地方產業開發之一端也、東邊之諸事業雖未到勃興之域、發達交通各縣域中日人、更見增加、倘達北鮮日人之數、各種產業機構之改革進步、爲最有望、特以開發鑛業、柞蠶事業之統制等、東邊之產業改革時代、將到於目前、現下東邊北方之地、吉林、間島由新京移轉於吉林、以謀該地方之經營、將來之經濟機構起見、康德二年夏、鐵路局鑑該關係、爲樹立鐵道產業機構面展開之過渡期、則鐵路總局於完成羅津經濟圈、遭遇新局要一變爲北鮮三港與吉林之關係、恰似大連奉天之關係也、則羅津吉林奉天大連二大經濟線之編合、不但開拓東邊、且全滿經營上、爲有力樞帶、茲參考最近經濟統計、吉林地方輸商品之變遷如左、

▲吉林地方輸入系路●●●●
一、生活必需品類
經由大連 六〇%
二、綿布雜貨類
經由安東 二四%
三、砂糖茶類
經由營口 一五%
四、牛乳化粧品類
經由哈爾濱 〇六%
五、海產物麥粉
經由北鮮 〇四%

▲最近之運貨系路●●●●
比事變前、輸入額呈倍加、價格達二千萬圓、運貨（再移出）系路如左、
經由京圖綫 六〇%
經由奉吉綫 一五%
經由松花江 一五%
馬車輸送 一〇%
然現下北鮮方面之關稅甚呈高率、比較運費低下、該方面經由商品比大連不低下、倘實現關稅關係之均等、則京圖綫之運貨、必然豫想增加矣、

▲訂正● 昨日本項記事、三段人口統計中、『撫順』爲『撫松』之誤、且每平方粁人口『一〇〇、五』爲『一〇、五』之誤、又第四段主要縣城之居民數中、『撫順』爲『撫松』之誤、特此更正、

滿華間貨物直送 連絡運輸將實現

【東京十一日發】依據某處着電、滿洲國最近隨華北之積極的經濟開發具體化、滿華間之經濟關係加緊密之度、鑑現狀決定開始貨物連絡運輸、現鐵路總局北寧鐵路總局間、謀最後的折衝、故滿華貨物直通、本年內豫想實現、從來於山海關代替輸送之手續等、依於今次之協定、謀簡易化、輸送期間、呈短縮、故滿華交通運輸上、期待一大貢獻、

滿洲國幣統一案 中銀鮮銀相協議

【東京十二日發】關於滿洲國之幣制統一、滿洲中央銀行與朝鮮銀行之第一次業務協定會議、十二日午前十時於丸之內中央會議所、開催滿洲國側橫山財政部理財科長、就島尾中銀理事、鮮銀側色部橫瀨兩理事等、又大藏省側荒井銀行局長等出席、關於後之業務協定、及一般的基礎、交換意見、然未到具體的決定、下次會於十二日午後二時於仝所開催協議、關於細目協定、

滿鐵鐵道收入減少 比前年豫算二百萬圓減低

【大連】滿鐵本年度貨物收入、迄十一月八日之累計、達五千四百二十七萬七千三百十五圓、比前年同期減少六百三十一萬八千九百七十三圓、該原因依撫順煤出煤、制限及新線建設工事之緩和、並基於滿鐵會社關係事業之完成縮少、材料輸送量之減少、以及特產出貨之不振等、故各項別收入狀況如左、（單位圓）
社內煤炭 一八、六四六、六二二
比前年（減） 八一〇、五六〇
社內一般貨物 二七〇八六一一
比前年（減） 六八一、二〇六八
社外一車扱 二六四一五四五八
比前年（減） 五、一七六、一一九
其他計 五四、二七七、三一五
比前年（減） 六、三一八、九七三
對此、旅客收入、隨伴滿洲國之發展、依據旅客之增加、呈示激增之一途、迄八日之累計、爲一千三百八十二萬九千六百八十九圓、比前年同期增加約五十四萬九千三百四十二圓、迄八日之鐵道總收入七千二百三十七萬二千九百九十八圓、比前年同期減收三百八十四萬五千七百三十五圓、而旅客收入更呈示增加之趨勢、又社外收入、今後更增加、縮少前年度之差額、故決算上之十年度鐵道收入、比前年爲減二百萬圓前後、

松花江結氷 於十一日終航

【哈爾濱】前者松花江、係由上流開始結氷、今又漸近於結氷期、於今早十一時、向哈爾濱歸航之吳興號、爲終航矣、去年停船期、在十一月七日、今年則較稍遲、並殘留於大黑河四隻外、全部集於哈爾濱、則冬營以此爲北滿之旅客貨物輸送之動脉、而松花江亦至明年四月中旬、繼續長停云、

大連特產價昂漲 暫停止十一月底新交易

【大連十二日】大連特產取引所大豆市價、因綿頭存貨減少、出貨不圓滑、鈔票呈軟調、現物大豆、五圓七十八錢、比昨日閉市市價、昂漲六錢、開市後、放賣減少、原因爲輸出帮油房帮佔買增多、賣者之回興多、漲價達五圓九十七錢、隨之定期行市、亦豫想暴漲、十一月末日受渡之大豆、有再起不能受渡之危惧、取引所當局、爲抑制紊亂的市價起見、暫停止十一月底新交易、

齊齊哈爾局 樹立經營策

【齊齊哈爾】齊齊哈爾鐵路局依據此次之幣制改革、管內編入幹綫、濱洲綫（安達以西至滿洲里、）平齊綫、齊北綫、京白綫、白洮綫等、總延長達二千三百六十粁、全滿鐵路局中佔第一位、從業員亦達二萬七千人、而新設之四平街、洮南、齊齊哈爾、博克圖各監理局、至十五日亦開設云、

京貨業活況

於奉天滿洲人側京貨業者、現在交易天津北平地方之生產品、精製毛皮類、製鞋、帽子、襪子、刺繡品、食類、罐頭類、然因日本品之廉價呈不振、最近因匯關係、京貨之需要甚多、斯業者呈活氣、

北滿製麵粉 進出南滿多

【安東】本埠麵粉營業、據北滿製粉界消息、因阿意戰爭之影響、歐洲澳洲製粉、已行減輸、北滿製品、即利用此機會進出於南滿各地、聞九十兩個月內、發送量達六十萬袋、其牌名如天官藍馬紅馬爲最多、茲聞近日尚有三十萬袋之發送、乃爲日本出產之品、故北滿對南滿之進出、已有激增之勢云

東洋工業會議 新京懇談會

【新京】東洋工業會懇談會、十二日午前十時、在中銀俱樂部開會、出席者有日井上團長以下一行、及張外相、丁實業相、其他國道局中國都建設局實業部、關東軍、駐滿海軍部、電電、礦開、滿炭、採金、土建協會、商工會議所、滿洲技術協會等各工案團體代表者約四十名、首由井上團長致開會詞後、即推薦新京市長爲座長、將岡田首相、町田商相、南大使、松岡組裁、張國務總理等之祝辭祝電朗讀後、即開講演會、於正午一同出席電業公司之招宴云、

東洋工業會議開講演會

【新京】來京中之東洋工業會議出席代表者等、十二日午後七時、在新京商業學校講堂、按左列順序、開催講演會、
一、『根據國土環境之建設及庭園之特殊性、』 神戶高工校長 古宇田實
二、『對於在歐美最新之電機應用』 電業會社營業部業務課長 中村繁次

安東棉花極增

【安東】近日天氣、已極寒冷、一般民衆、均爲更衣時期、對棉花之需要、已漸增多、因之各地產之棉花及棉布、到着數額激增、比往年有倍加之勢、聞現在到着最多者、首推遼陽黑山各縣之長絨花、而天津出品之西花衣、竟受最大之影響、致銷量日減、大有絕跡之傾向、但長絨花最近市價、每百斤爲五十六元、乃至五十八元、而短絨花不過五十元之數云、

綏化小麥價落

【綏化】本縣爲產麥之區、本年雨陽時若、小麥特別豐收、當新麥上市時、每石價洋、由二十元漲至二十三元、自入月以來、市行日見跌落、現在至每石二十元之譜、凡一班著麥之家、莫不悵然失望云、

第二次日滿經濟委員會 審議改正輸出稅

【新京】第二次日滿經濟委員會、十二日午後二時開會、於關東軍司令部、兩國全權、均行出席、由滿洲國側提出輸出稅一部改正案、並委員任期改正案、散二案審議、

奉天金融組合

社團法人奉天金融組合昭和三年設立以來、著着呈實化、本年十一月二日、現在之業績、組合員數七百五十七人、交件額出資金十七萬九千七百八圓、各種準備金六萬二千圓、政府借入金二十三萬圓、儲金五十六萬二千五百六十七圓、貸出金七十六萬一千四百二十三圓、存欵二十四萬一千五百五十五圓、

東京股份市況

	十一日開市	十二日閉市
新東	一六〇八	一六一一
滿鐵	一三九六	一三九五
日產	七八九	七九三
日魯	五八六	五八七

中外匯兌

午前
美匯 日兌 …弗…分
美日 日匯 買 賣 …弗…圓
美國上海 上海匯 二八弗一六分二一 二八弗一六分二三
上海市 匯 買 賣 …圓…分
上海 匯 買 賣 …弗…分
上海英 匯 買 賣 …先…片…分
午後
美英 美兌 …弗…仙
美日 日匯 …弗…仙
日美 匯 買 賣 …弗…仙
美國上海 上海匯 …弗…仙
上海東滙 買 賣 一〇四圓…分
上海海 匯 買 賣 …弗…分
上海英 匯 買 賣 …先…片…分

奉天城內匯兌
國幣 匯上海 一、〇〇〇
國幣 匯申線 一、〇六八
現洋票 匯天津 一、〇六〇
大連匯上海 午前 九六〇圓〇〇 午後 九六〇圓〇〇
大連匯烟台 午前 九六九圓〇〇 午後 九六六圓〇〇
九六一圓〇〇 九六三圓〇〇 九六〇圓〇〇 九六四圓〇〇
金票換現大洋 一、〇四五
鈔票換現大洋
中交票換匯現洋 一、〇四五

各地錢鈔

【奉天】●日站金票對國幣 午前 午後
開行 …
下市 …
大價 …
小價 …
交數 …千 …萬
●全國幣對金票現行
九點 一〇〇〇〇 一點 一〇〇〇〇
十點 一〇〇〇〇 二點 一〇〇〇〇
十一點 一〇〇〇〇 三點 一〇〇〇〇
●鈔票對國幣
開行 一〇八〇〇 一〇六八〇
下市 一〇七八〇 一〇七〇〇

【大連】●鈔票對金票（近卯） 午前 午後
開行 一〇八〇〇 一〇六七〇
下市 一〇七六〇 一〇七二〇
大價 一〇八四〇 一〇七三〇
小價 一〇七六〇 一〇五九〇
交數 三三五萬 三四六萬
開行 一〇八〇〇
下市 一〇七五〇
大價 一〇八四〇
小價 一〇七五〇
交數 四四四萬
●同現行
九點 一〇八二〇 一點 一〇五九〇
十點 一〇八三〇 二點 一〇六四〇
十一點 一〇七八〇 三點 一〇七〇〇
小價 一〇七八〇 一〇六一〇
大價 一〇八五〇 一〇七〇〇
下市 一〇七八〇 一〇七〇〇
開行 一〇八〇〇 一〇六八〇
交數 三四萬 一四萬

【安東】●國幣換金票 午前 午後
●商現行（一千）（午後）
九點 一〇八五〇 一點 一〇七一〇
十點 一〇七九〇 二點 一〇六八〇
十一點 一〇七五〇 三點 一〇七一五
●鈔票對小洋票現行 九三三〇
●對現鈔票現洋行 一四三三〇
近卯開 …
下市 …
遠卯開 …
下市 …〇

【開原】●金票對國幣現行（午前）（午後）
九點 一〇〇〇〇 一點 一〇〇〇〇
十點 一〇〇〇〇 二點 一〇〇〇〇
十一點 一〇〇〇〇 三點 一〇〇〇〇

【新京】（午前） 午後
●鈔票對金票 一〇八三〇
●國幣對金票 一〇〇〇〇
●鈔票對鈔票 …
鈔票對金票 …
現洋票對金票 …
國幣對鈔票 …

【哈埠】●國幣對金票（午前）（午後）
十一點 一〇〇〇〇 二點 一〇〇〇〇
十二點 一〇〇〇〇 三點 一〇〇〇〇

各地豆糧

【大連】大豆（一百斤）鈔票價
奉天市豆行
大豆 一、五〇
豆餅 一、五五
豆油 一、九五
白小豆 一、五五
紅小豆 一、五〇
花小豆 一、四五
背豆 一、八〇
倉豆 一、一五
青豆 一、七〇
蘇豆 一、七〇
豌豆 一、五〇
稷子 一、一〇
谷子 一、一五
麩子 〇、五〇
糜子 〇、九〇
稻子 一、四〇
大麥 〇、九〇
小麥 一、四〇
高粱 一、一三
包米 一、一二
稷米 二、四〇
元米 三、一〇
小米 二、三〇
江米 二、一〇
勝米 二、四〇
稻米 二、一〇
糜米 二、三〇
稷米 二、一〇
芝蔴 二、一〇

大豆（一百斤）鈔票價
現行 五七八 五〇二
不帶底 …
十一月底 五七五 五九〇
十二月底 五三八 五五〇
一月底 五三三 五四〇
二月底 五二八 五四〇
三月底 五三二 五三二
●豆餅、一塊（鈔票價）午前（開行） 午後（開行）
現行 一七二〇 一七二〇
十一月半 … …
十二月半 一六七〇 一六九〇
一月半 一六二〇 一六八〇
二月半 … 一六八〇
三月半 … 一六八〇
●豆油 一擔（鈔票價）午前（開行） 午後（開行）
現行 …
十一月半 一五六〇
十二月半 …
●高粱（百斤鈔票價）午前（開行） 午後（開行）
現行 三九五 三八〇
十一月底 三七二 三四一
十二月底 三三二 三四一
一月底 三二九 三三八
二月底 三三七 三四〇
三月底 三三九 三四三
大連麻袋（一枚金票價）
現貨 三四五
十二月底 …
一月底 …
交數 …萬

【新京】大豆一石鈔票價 午前 午後
現行 …
九月底 …
十月底 …
十一月底 …
交數 萬 五萬

【新京】●高粱、一石（鈔票價）午前（開行） 午後（開行）
現行 …
九月底 …
十月底 …
十一月底 …

【哈埠】大豆壹市特價國幣 午前開行 午後開行
十一月 一一〇五 〇九八五
十二月 〇九七〇 〇九八五
一月 〇九二〇 〇九五五
小麥（仝上）午前（開行） 午後（開行）
十一月 一四二〇 一四六五
十二月 一四六〇 一四六五
一月 一四七〇 一四八〇

國外商品

●美國棉花 五十圓
十一月卯 …仙
十二月卯 …仙
一月卯 …仙
三月卯 …仙
五月卯 …仙
七月卯 …仙
現行 …仙
●印度棉花圓 五錢（漲）
下羅吉印 一二二 留比
下羅吉印 一二〇六 留比
高麗印 一五六 留比
●大阪棉花
近卯大阪三棉紗 四七〇 遠卯 六三八五
大阪棉絲品（壹細）票價 午前（開行） 午後（開行）
十一月底 二三二〇 二三一〇
十二月底 二一九〇 二二〇〇
一月底 二一〇〇 二一九〇
二月底 二三〇〇 二一八〇
三月底 二〇九〇 二一八〇
四月底 二〇四〇 二〇八〇
五月底 二〇八〇 二〇七〇
大阪棉花現行 二〇八〇 二〇九〇
●米 大阪
鵜島 六七〇 六六〇
人絹 七二〇 二〇〇
綿絲 四八五 二〇〇
●橫濱生絲
近卯 九三一 現貨 九四五
午後 九一一 遠卯 九一三
●神戶豆餅
近卯 九四三 遠卯 九一二
期底 四〇五 四〇八 四一〇

德國政府實驗特賣專許
內分泌物結晶製劑防老極品

壽爾康

▲會集動植礦物精華於一爐
▲獨樹一幟的世界標準補藥

壽爾康有改變敗壞舊體質的奇功！
壽爾康有創造活潑新生命的實効！
本劑所含成分、宗全適合於人體之需要、故對於男女各器部、均有獨特之效驗、下列十二種、乃本劑之結晶成分、深望各界予以市上同類之藥品作詳切之探討及品評、則壽爾康之功効、價值更屬可想而知矣！

德國威彌鄧大藥廠監製
德國愛迪那博士新發明

公開比較
壽爾康之成分超越一切內分泌

A 盼荷爾蒙（PAN-HORMONE） 阻止衰老
B 大腦腺素（CEREBR SICO） 補腦健神
C 腦神經粹（HYPOPHYSE GLAND） 恢復性腺
D 攝護腺素（PROSTATGLAND） 亢進性器官
E 睾丸素（TESTES SICO） 性官能病
F 卵巢素（OVARIA SICO） 性官能病
G 心臟血素（HAEMOGLOBIN） 生血造血
H 腎上腺素（SUPRARENAL GLAND）
I 腦雲星（LECITHINE） 補腎強精
J 浦歐麥（EXTR APUIRA PUAMA） 療虛補損
K 變質素（EXTR TURN） 強壯精神 改造體質
L 維他命E（VITAMINE） 繁殖益髓

壽爾康之結晶成分及特效！
尚有其他名貴成分因限於篇幅不及備載壽爾康分男女用兩種每盒現洋五元男女同價說明書函索即寄如蒙郵購請寄至

代理 哈爾濱道外六道街口 柯爾登洋行 經理
▲大連、華泰、▲營口、中西、五洲▲奉天、五洲、大成、▲安東、瑞祥泰▲新京、中西▲吉林、五洲▲黑龍江、中西、▲鐵嶺、義和堂▲洮南 和發順▲普蘭店、康德記【藥房均售】

大連汽船出帆

●青島上海行（上午十一時開）
▲大連丸 十一月十三日
▲奉天丸 十一月十六日
●天津行
▲天津丸 十一月十四日
▲長平丸 十一月十七日
●基隆高雄行
▲山東丸 十一月十九日
●新潟伏木敦賀行
▲河南丸 十一月廿二日
●開往龍口
▲龍平丸 十一月十五日
●北鮮行
▲遼河丸 月 日
●開往壺蘆島
▲濟通丸 十一月十四日

大連汽船株式會社
芝罘威海衛清津雄基船票發售處 日本國際觀光局奉天分局 日電 三九一四 二八六三
大和旅館出張所 全城內分所 【日電四六一一】
哈爾濱新京各地日本觀光局 【日電三五〇三】

大阪商船出帆

●往門司神戶大阪（上午十時開）
▲亞米利加丸 十一月十三日
▲吉林丸 十一月十四日
▲西亞得爾丸 十一月十五日
▲哈爾濱丸 十一月十九日
●開往天津
▲志摩丸 十一月廿五日
●基隆高雄
▲大華丸 十一月十九日
●開往橫濱
▲朝熊丸 十一月十四日
▲志摩丸 十一月三十日

船票發售處 滿鐵沿線各站及各埠日本國際觀光局
車船連運票（往復票火車減二成）輪船減一成通用期限兩個月大連門司神戶間船票價往復票價減二成通用期限三個月
▲專屬貨物代辦處 各地國際運輸株式會社
大阪商船株式會社 大連支店 奉天事務所 奉天浪速通二六

阿波共同汽船出帆

●開往芝罘威海衛青島
▲十六共同丸 十一月十五日
●開往芝罘威海衛仁川
▲卅六同共丸 十一月十三日
●開往仁川鎮南浦
▲十八共同丸 十一月十八日
●開往天津
▲長山丸 十一月十三日
大連市山縣通 電話五〇〇一 六九九一
阿波共同汽船會社大連支店

自惠通行出帆

●開往芝威仁
▲利通號 十一月十日
●開往青島
▲神愛號 月 日
●開往門宇今局
▲照國號 十一月十五日
●開往安東
▲福神號 月 日
●開往芝罘
▲昌平號 月 日
電話一一八・三八五二
惠通行

寰球無比的完全自動容器
誰都能使用 不損失一滴

偉哉

大學眼藥一滴的靈效！

一滴發揮驚人三大作用！

日本大阪調劑老舖 參天堂株式會社 發售
各埠藥房洋貨舖等處均有代售

第一、掃盡從來所有的目疾
第二、啓發貴妃絕世的美眸
第三、賦與項羽烱々的神光

所以敢云

大學眼藥以前絕無眼藥
大學眼藥以後別無眼藥

嵩治沙眼、角膜白斑、炎眼、眼花爛眼、眼球通紅、脂眼、視力衰弱淚眼、由光線發生之眼炎等一切眼症、功效神速、百用百驗其效如神

人間天上爭享此大學眼藥的靈效、如有未受此惠者、即時卽刻速購一瓶、保君明日以後忽覺精爽神怡、而發現較前判若兩人的健全神光、

不痛不痲 奏効如神

藥價廉極！

大學眼藥、既裝於靈便清潔的自動點眼器、另外又添加名謂大學洗眼藥的洗眼專門藥、祇用此戔價、便可購得

無揃容器者 ｛小盒＝金二拾錢 中盒＝金三拾錢 大盒＝金五拾錢 小兒用＝金二拾錢｝
附人工眼睛洗眼器者 ｛小盒＝金三拾錢 大盒＝金五拾錢 特大盒＝金一圓｝

註冊商標

特製

大學眼藥

淋症斷根靈藥

打淋 "DAIRAN"

【說明】
世上令人苦惱難堪之病、雖云指不勝屈、然平心而論、只淋症一病可謂苦惱中之尤甚也、何以言之日夜劇痛不已流膿鬱悶、每經小便眞令病家抱切膚之痛苦、泣號實不可忍受、不啻此也、又以秘密病之故、身受苦痛難以明告父母兄弟、自己悶悶不樂、面色蒼白、嗒然若喪、漸而身體爲之衰弱、但覺人生世上反樂爲悲、遂至破壞家庭、貽累子孫、言念及此、淋症之爲害能不痛心哉
患此病者、倘若置之不理、勢必愈演愈劇、極須早日服藥方爲上策、惟是淋症之藥充斥於市類多油藥、服之每每翻胃噴出惡臭、易爲他人所覺、甚至害胃減食慾、食而不知其味身體衰弱、以言功效不過一時、到底不能斷根全治、是故任誰皆不願服用該項油藥、常謂淋病藥理想上須無副作用、而有效力者爲妙、此說爲多年醫學界之大問題、淋病患家所深盼焦思、大有一日三秋急莫能待之勢
當是之時、此次發明之『打淋』乃對此多年之大問題、與以革命之解決、卽我參天堂研究部羣集多數之醫學藥學著名大家、苦心研究之餘、始發明成功之斷根全藥治、非不便不快之油藥、誠屬易服無臭之錠劑、每次僅服一錠、一日服三次、便能有滅淋菌止痛消膿之靈效、不惟無害於胃、且無何等副作用、速使淋病斷根、同時身體益令强健、精神愈加爽快、其神效眞有如是者、遂至受環球學界羣衆之賞讚、人類則以求主崇敬之焉服用此藥者、等於神力扶持、僅僅服用數日、所有苦痛宛如南柯一夢、忽然消失、身體恢復健康如故、使人拜天謝地不勝感泣

【適應症】
急性慢性之淋病・睾丸炎・膀胱炎・淋毒性關節炎、其他因淋菌所起之諸病均有神效

【用法、服量】
大人每次一錠、一日二次、朝晚服用爲宜

【注意】
一、服『打淋』時、入口勿嚼、隨水吞服
二、服『打淋』數時後、忽見功效、小便變成濃黃色、淋毒與小便同時排出、足徵『打淋』之急速治病作用服者爲之感歎不置

【藥價】
六錠（三日服）＝金壹圓貳拾錢、十四錠（七日服）＝金貳圓五拾錢
三十錠（十五日服）＝金五圓

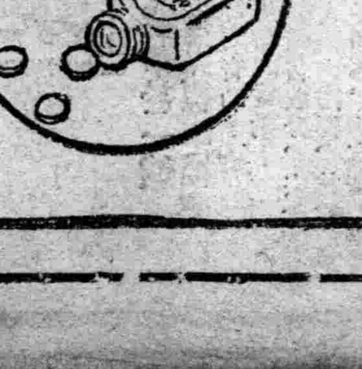

日本大阪調劑老舖 參天堂株式會社 發售・各埠藥房洋貨舖等處均有代售

立止諸般病痛
戒斷鴉片煙癮
最新發明靈藥

達明 "TAMIN"

【說明】
當今之時。世上竟有『達明』靈藥之發明。其神効之奇妙。眞令人所夢想不及。即此藥之出世廣傳同時『無痛之世界』爲之出現。於是全球人類謳歌之歡喜之。有非筆墨所能盡述者。一言以蔽之曰痛者誠生物之仇敵也。倘若生物亦如木石無靈。不感痛苦。則人生世上。樂也融融。凡屬人類。莫不抱此宏願。然而茫茫痛海。大地蒼生。欲脫離沈淪者。知係絕難期望之事。亦惟付諸無可如何而已。此次參天堂研究部。久經年歲。苦心研求。始克成功。發明無論任何病痛。立能消去之靈藥。名曰『達明』屏除生物一切之苦惱。增進人生無限之歡喜。厥功甚偉。人咸嘉許之。『達明』一藥。服之功能令頭痛・牙痛・月經痛・疝痛・關節炎痛・神經痛・鐵打刀傷等痛・腫痛其他全身到處病痛。均可立見止退。並又心神爽快。效驗如神也。不但此也『達明』靈藥。凡有鴉片煙癮者。服之尤能戒斷。永不復發。可憐染患煙癮諸氏。明知鴉片之有害人身。祇因萬難戒斷之故。日夜吞雲吐霧。呻吟於枕席之間。今有天上飛來之福音。彼一時片刻除卻鴉片。便難生存之根深蒂固煙癮者。代用鴉片。服此『達明』即由當日起遂忘吸吃鴉片之惡癖。同時但覺精神舒適。如入勝於吸煙之醉境。不知不覺。脫離煙害。得以恢復眞正人生之本來面目。如此懸案之社會重大問題。又爲行政官所煩惱之禁煙問題。以此爲唯一解決之鍵。種種奇效。既由各界稱讚不已。『達明』之神效。乃世上絕無僅有之名藥。當然家庭須實行『一家必常備一盒』之標語。以應不時之需。蓋用時增進一家之幸福。善導人生於光明。夫人身肌膚之痛。何時遽發。本不可預知。即使急發之痛。不宜猥狽周章。今幸有『達明』靈藥。切記當作飯時之碗箸。每日必備勿缺可也。

【用法、服量】
大人每次一錠。一日分兩次服用爲宜。但頭痛劇時一日分三次服用無妨。小兒遵照年齡之大小有所增減。

【注意】
食前、食後、空腹時、均可服用。

【藥價】
三錠（一日半服）＝金三拾錢、六錠（三日服）＝金五拾錢
十四錠（七日服）＝金壹圓

日本大阪調劑老舖 參天堂株式會社 發售・各埠藥房洋貨舖等處均有代售